

Załącznik nr 1  
do zarządzenia nr 98/2024  
Burmistrza Gminy Mosina  
z dnia 29 maja 2024 r.



**MOSINA**  
naturalnie piękne miejsce

# RAPORT O STANIE GMINY MOSINA ZA ROK 2023

URZĄD MIEJSKI  
W MOSINIE MAJ 2024



## Słowo wstępu

Rok 2023 był dla Gminy Mosina okresem istotnych zmian oraz wyzwań, które miały wpływ na wiele aspektów życia społecznego, gospodarczego i politycznego.

Trwający od 2022 r. konflikt zbrojny w Ukrainie przełożył się negatywnie na planowanie i realizację zadań własnych w 2023 r. Nastąpił znaczący wzrost wydatków bieżących oraz kosztów inwestycji, których wartość po przetargach przekraczała planowane nakłady. Był to również kolejny rok charakteryzujący się zmniejszonymi wpływami z PIT oraz presją inflacyjną, co wpłynęło na pogorszenie kondycji finansowej poprzez uszczuplenie dochodów przy jednoczesnym, drastycznym wzroście kwot wydatków bieżących.

Jednym z kluczowych wydarzeń ubiegłego roku była zmiana na stanowisku burmistrza, która nastąpiła w wyniku przedterminowych wyborów. Obejmując urząd postawiłem szczególny nacisk na zwiększenie transparentności oraz efektywności administracyjnej, a także aktywne angażowanie mieszkańców w procesy decyzyjne.

W zakresie polityki wsparcia obszaru rozwojowego Gmina Mosina kontynuowała i zintensyfikowała swoje starania o pozyskiwanie funduszy zewnętrznych na różnorodne projekty infrastrukturalne, środowiskowe i społeczne. Dzięki wsparciu tych środków udało się rozpocząć oraz zaplanować szereg inwestycji, które znacząco wpłyną na jakość życia mieszkańców. Przykładem może być uzyskane dofinansowanie na rozbudowę Przedszkola Integracyjnego wraz ze żłobkiem, budowa skateparku, modernizacja systemu oświetlenia ulicznego, a także inne inicjatywy związane z ochroną środowiska i zrównoważonym rozwojem.

Rozpoczęliśmy również ważną inwestycję budowy sali gimnastycznej przy Szkole Podstawowej w Krosinku. W ramach współpracy, którą prowadzimy w wymiarze aglomeracyjnym przy pomocy spółki Aquanet, udało się również zrealizować niezwykle ważną inwestycję budowy kanalizacji dla wsi Czapury, Wiórek oraz Babki.

Pomimo licznych trudności, z jakimi zmagają się samorządy w 2023 r., istotnym w nim elementem naszej działalności była współpraca. To kluczowy element, który pozwolił nam osiągnąć stabilną sytuację, a która z kolei jest punktem wyjściowym do



rozwoju. Pomimo trudnych warunków, kondycja Gminy nie została zachwiana, o czym świadczy wynik finansowy uzyskany na koniec 2023 r.

Serdecznie dziękuję za zaangażowanie wszystkim mieszkańcom oraz ich przedstawicielom w samorządzie. Przed nami wiele wyzwań w kolejnych latach, mających pozytywny wpływ na warunki oraz jakość naszego życia w wielu obszarach. Jestem przekonany, że pomimo trudnych i nieprzewidywalnych okoliczności polityczno-gospodarczych, jesteśmy na dobrej ścieżce, by wyjść im naprzeciw.

Zachęcam Państwa do zapoznania się z treścią raportu, który przedstawia najważniejsze wydarzenia i działania podjęte w gminie, a także ich wpływu na lokalną społeczność.

Dominik Michalak



Burmistrz Gminy Mosina

**Autorzy raportu:**

Stanisław Chrust

Sabina Kurek

Agata Lubowicka

Paulina Ludwiczak

Patrycja Napierkowska

## Spis treści

I. Informacje ogólne.....	8
Liczba ludności .....	8
Gęstość zaludnienia .....	14
Wymeldowania i zameldowania.....	15
Przyrost naturalny, przyrost rzeczywisty .....	16
II. Strategia rozwoju gminy.....	18
III. Analiza kondycji finansowej gminy .....	23
Dochody .....	23
Wydatki .....	26
Zadłużenie .....	28
Wynik operacyjny .....	29
Wieloletnia prognoza finansowa (WPF).....	30
V. Działalność administracyjna .....	32
Burmistrz Gminy Mosina.....	32
Rada Miejska w Mosinie.....	33
Urząd Miejski w Mosinie.....	34
Dokumenty regulujące funkcjonowanie Gminy.....	35
Urząd w liczbach.....	36
Gminne jednostki organizacyjne .....	38
V. Realizacja budżetu obywatelskiego .....	41
Fundusz sołtecki .....	41
Fundusz osiedlowy .....	46
VI. Współpraca i działalność promocyjna.....	51
Komunikacja z mieszkańcami.....	51
Współpraca i działalność promocyjna ze stowarzyszeniami i związkami .....	54
Współpraca międzynarodowa .....	65
Współpraca z organizacjami pozarządowymi .....	68
VII. Realizacja uchwał Rady Miejskiej w Mosinie.....	71
VIII. Funkcjonowanie spółek prawa handlowego .....	82
IX. Infrastruktura .....	88
Drogi .....	88
Inwestycje drogowe .....	106
Mieszkalnictwo komunalne i pozostałe zasoby nieruchomości gminnych .....	108

X. Usługi .....	111
Transport publiczny .....	111
Działalność kulturalna.....	117
Działalność sportowa .....	141
Turystyka i rekreacja .....	163
Ochrona zdrowia .....	165
Bezpieczeństwo i ochrona przeciwpożarowa .....	166
Gospodarka odpadami komunalnymi .....	169
XI. Oświata i wychowanie .....	173
Budżet oświaty .....	173
Informacje podstawowe.....	174
Proces nauczania w szkołach, dla których Gmina Mosina jest organem prowadzącym .....	179
Osiągnięcia uczniów w roku szkolnym 2022/2023 .....	184
Porównanie podstawowych wskaźników oświatowych w odniesieniu do gmin Powiatu Poznańskiego .....	185
Problemy osób niepełnosprawnych po zakończeniu edukacji szkolnej .....	186
XII. Polityka społeczna.....	188
Opis bazy instytucji pomocy społecznej.....	188
Liczba świadczeń zrealizowanych w Dziale Świadczeń Rodzinnych.....	193
Liczba rodzin/gospodarstw domowych przypadających na pracownika socjalnego.....	194
Profilaktyka i rozwiązywanie problemów alkoholowych oraz Przeciwdziałania Narkomanii na lata 2022-2023 .....	194
XIII. Planowanie przestrzenne .....	198
Opis uwarunkowań .....	198
Plany miejscowe zakończone w 2023 r. i w trakcie realizacji .....	200
Ostatnia ocena aktualności .....	202
Stopień pokrycia obszaru gminy miejscowymi planami zagospodarowania przestrzennego	202
Program rewitalizacji.....	203
Ochrona zabytków .....	205
Realizacja zadań związanych z sytuowaniem obiektów małej architektury, tablic reklamowych, ogrodzeń.....	207
XIV. Ochrona środowiska .....	210
Program Ochrony Środowiska.....	211
Plan gospodarki niskoemisyjnej.....	212
Program usuwania azbestu .....	213

Analiza decyzji środowiskowych pod kątem rozwoju Gminy i planowanych inwestycji .....	214
Inwestycje liniowe realizowane przez Gminę, służące ochronie środowiska .....	214
XV. Analiza stanu i trendów przedsiębiorczości i rynku pracy .....	217
Wskaźnik bezrobocia rejestrowanego .....	217
Ilość szkoleń z zakresu aktywizacji zawodowej i liczba osób przeszkolonych .....	218
Spis zdjęć .....	221
Spis tabel .....	223
Spis rycin .....	224

# INFORMACJE | OGÓLNE |

RAPORT  
O STANIE  
GMINY



## I. Informacje ogólne

---

Województwo: wielkopolskie

Powiat: poznański

Sąsiednie gminy: Brodnica, Czempień, Komorniki, Kórnik, Luboń, Poznań,  
Puszczykowo, Stęszew

Typ: gmina miejsko-wiejska

Siedziba władz gminy: Mosina

Powierzchnia: 171,44 km<sup>2</sup>

Liczba ludności: 32 773 osób (mieszkańcy zameldowani na pobyt stały)



Ryc. 1 Gmina Mosina na mapie Polski

### Liczba ludności

Gmina Mosina składa się z dwóch jednostek terytorialnych:

- Mosina – miasto (TERYT<sup>1</sup>: 302110\_4), obejmująca teren obrębu ewidencyjnego Mosina,
- Mosina – obszar wiejski (TERYT: 302110\_5), obejmująca tereny obrębów ewidencyjnych, w których położone są wsie.

Granice miasta zawarte są w ramach ww. jednostki Mosina - miasto. Na tym terenie pomocniczą formą organizacji ludności są osiedla zrzeszające mieszkańców budynków zlokalizowanych przy ulicach wymienionych w statucie każdego z osiedli.

---

<sup>1</sup>TERYT, Krajowy Rejestr Urzędowy Podziału Terytorialnego Kraju – rejestr urzędowy podziału terytorialnego Polski, prowadzony przez Główny Urząd Statystyczny. Został wprowadzony rozporządzeniem Rady Ministrów z dnia 15 grudnia 1998 r.



Tab. 1 Liczba osób zamieszkujących miasto Mosina w podziale na osiedla

Numer rejonu	Nazwa rejonu	Liczba osób		
		stali	czasowi	razem
1	Osiedle nr 1 - "Śródmieście"	1135	14	1149
2	Osiedle nr 2 - "Czarnokurz"	1763	26	1789
3	Osiedle nr 3 - "Przy Strzelnicy"	3963	70	4033
4	Osiedle nr 4 - "Za Barwą"	3502	15	3517
5	Osiedle nr 5 - "Nowe Krosno"	1036	12	1048
6	Osiedle nr 6 - "Za Moreną"	1773	18	1791
7	Osiedle nr 7 - "Nad Jeziorem"	427	7	434
	<b>Ogółem</b>	<b>13599</b>	<b>162</b>	<b>13761</b>

Źródło: Urząd Miejski w Mosinie

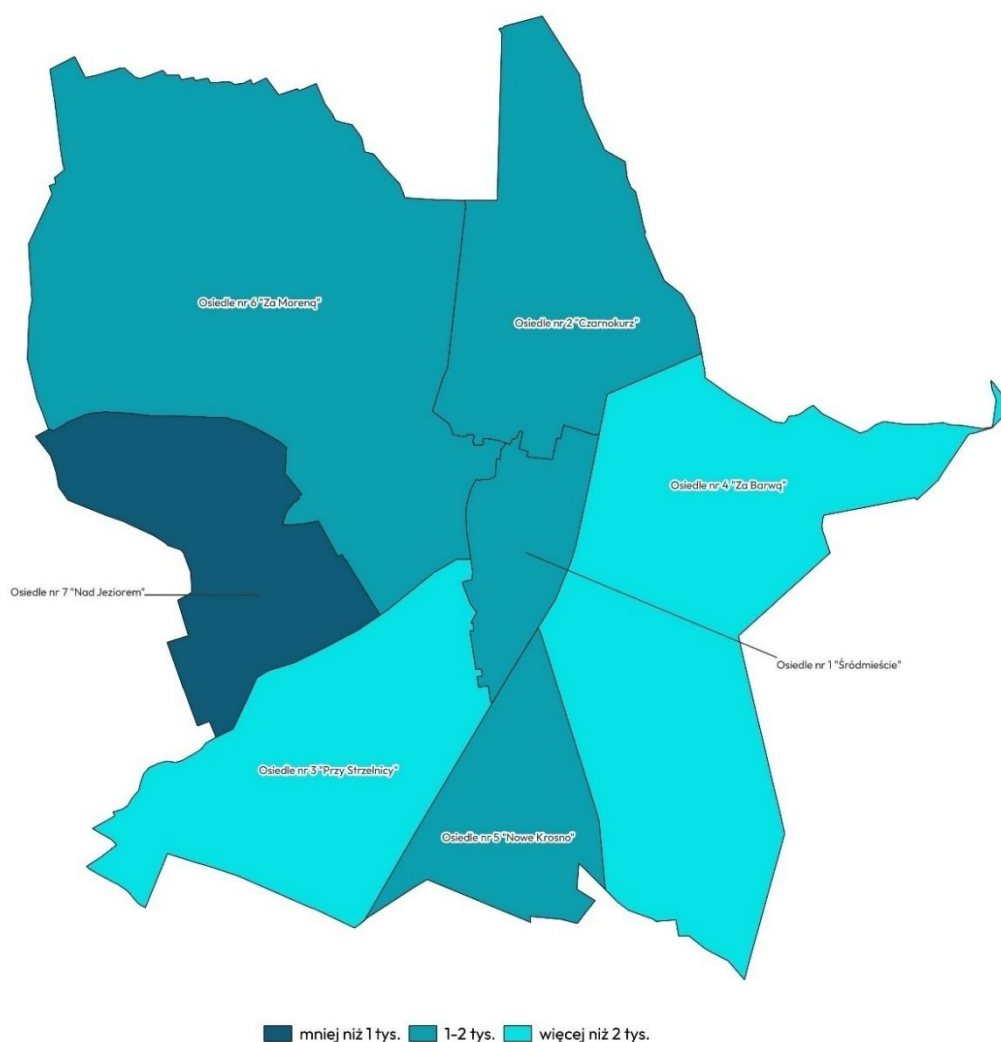

Ryc. 2 Liczba osób zamieszkujących miasto Mosina w podziale na osiedla

Źródło: opracowanie własne na podstawie danych z Urzędu Miejskiego w Mosinie

Formą organizacji mieszkańców terenów wiejskich (jednostka Mosina – obszar wiejski) są sołectwa. Poszczególne sołectwa obejmują miejscowości zlokalizowane w tych samych obrębach ewidencyjnych lub miejscowości zlokalizowane w kilku obrębach ewidencyjnych.

Rozmieszczenie ludności nie jest równomierne. Najwięcej osób zamieszkuje w mieście Mosina. Miejscowościami zamieszkiwanymi przez więcej niż 1000 osób są Czapury, Krosno, Daszewice, Pecna, Rogalinek i Krosinko.

Tab. 2 Liczba osób zamieszkująca sołectwa gminy Mosina

Numer rejonu	Nazwa rejonu	Liczba osób		
		stali	czasowi	razem
1	Sołectwo Babki, Kubalin, Głuszyna Leśna	460	1	461
2	Sołectwo Baranówko	78	0	78
3	Sołectwo Borkowice, Bolesławiec	418	29	447
4	Sołectwo Czapury	3239	69	3308
5	Sołectwo Daszewice	2063	13	2076
6	Sołectwo Drużyna, Nowinki	835	3	838
7	Sołectwo Dymaczewo Nowe	360	9	369
8	Sołectwo Dymaczewo Stare	432	1	433
9	Sołectwo Krajkowo, Baranowo	252	0	252
10	Sołectwo Krosinko, Ludwikowo, Jeziory	1074	21	1095
11	Sołectwo Krosno	2793	52	2845
12	Sołectwo Mieczewo	603	4	607
13	Sołectwo Pecna, Konstantynowo	1922	6	1928
14	Sołectwo Radzewice	435	6	441
15	Sołectwo Rogalin	693	14	707
16	Sołectwo Rogalinek	1629	4	1633
17	Sołectwo Sasinowo	185	0	185
18	Sołectwo Sowinki, Sowiniec, Bogulin	262	3	265
19	Sołectwo Świątyniki	303	7	310
20	Sołectwo Wiórek	824	10	834
21	Sołectwo Żabinko	314	2	316
	<b>Ogółem</b>	<b>19174</b>	<b>254</b>	<b>19428</b>

Źródło: Urząd Miejski w Mosinie



Ryc. 3 Liczba osób zamieszkujących gminę Mosina w podziale na osiedla

Źródło: opracowanie własne na podstawie danych z Urzędu Miejskiego w Mosinie

Poszczególne sołectwa obejmują przekrój terenów – zabudowanych, naturalnych czy rolniczych – z których znaczna większość nie ma charakteru “miejscowości”. Ludność osiedla się (z nielicznymi wyjątkami) na terenach o stosunkowo zwartej zabudowie lub w ich niedalekim sąsiedztwie, gdyż takie tereny posiadają charakter “miejscowości” i jako takie uwzględniane są w różnorodnych obszarach – jako fragmenty obwodów wyborczych, obszarów doręczeń pocztowych czy rejonów szkolnych. Obszary miejscowości nie posiadają jednoznacznie zdefiniowanych granic (brak szczegółowych ustaleń w statutach sołectw), choć znajdują się w nich jednoznacznie zdefiniowane punkty adresowe. Nie występuje także powiązanie pomiędzy granicą miejscowości z granicą obrębu ewidencyjnego, w którym się znajduje – o czym świadczy m.in. fakt, że w niektórych obrębach znajduje się kilka miejscowości.

Tab. 3 Liczba osób w podziale na miejscowości

Miejscowość	Mieszkańcy		
	stali	czasowi	razem
Babki	416	1	417
Baranowo	82	-	82
Baranówko	78	-	78
Bogulin	1	1	2
Bolesławiec	110	27	137
Borkowice	308	2	310
Czapury	3239	69	3308
Daszewice	2063	13	2076
Drużyna	602	3	605
Dymaczewo Nowe	360	9	369
Dymaczewo Stare	432	1	433
Głuszyna Leśna	34	-	34
Jeziory	30	3	33
Konstantynowo	30	-	30
Krajkowo	170	-	170
Krosinko	1001	18	1019
Krosno	2793	52	2845
Kubalin	10	-	10
Ludwikowo	43	-	43
Mieczewo	603	4	607
Mosina	13599	162	13761
Nowinki	233	-	233
Pecna	1892	6	1898
Radzewice	435	6	441
Rogalin	693	14	707
Rogalinek	1629	4	1633
Sasinowo	185	-	185
Sowiniec	97	1	98
Sowinki	164	1	165
Świątniki	303	7	310
Wiórek	824	10	834
Żabinko	314	2	316
<b>Suma</b>	<b>32773</b>	<b>416</b>	<b>33189</b>

Źródło: Urząd Miejski w Mosinie

Na terenie gminy mieszkały na stałe 32 773 osoby. Liczba mieszkańców zwiększyła się o 0,8% w stosunku do roku 2022, co kontynuuje trend obserwowany w ostatnich latach. Liczba kobiet i mężczyzn była wyrównana z niewielką przewagą kobiet (52% do 48%). Większość mieszkańców gminy była w wieku produkcyjnym (59%). W większości przedziałów wiekowych liczba kobiet była większa niż liczba mężczyzn.

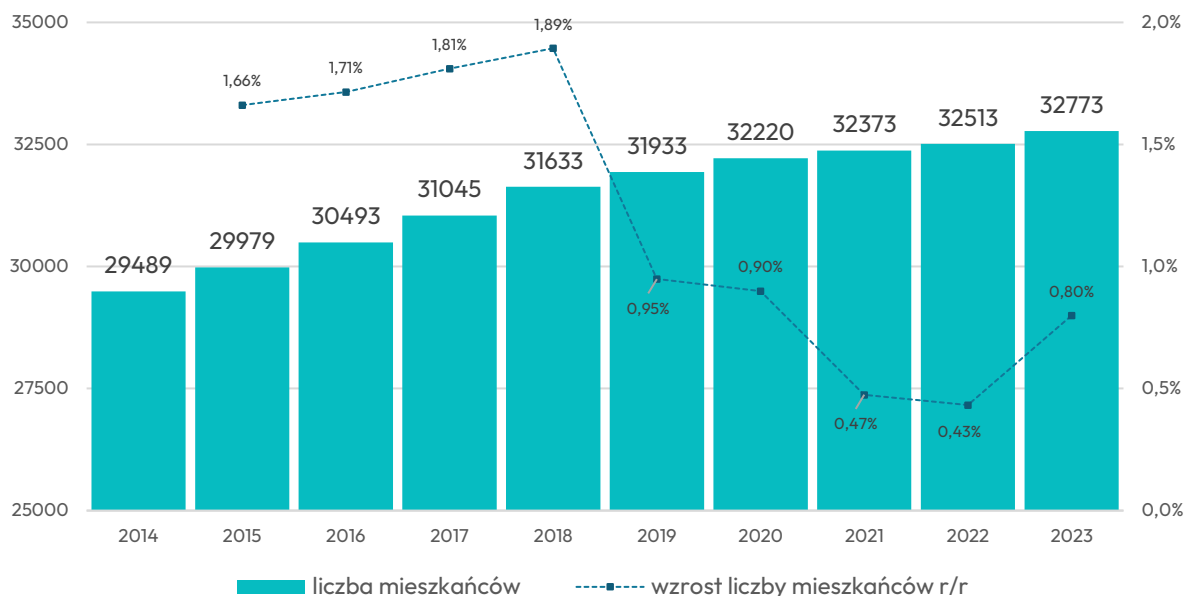

Ryc. 4 Dynamika zmian liczby mieszkańców w latach 2014-2023

Źródło: opracowanie własne na podstawie danych z Urzędu Miejskiego w Mosinie

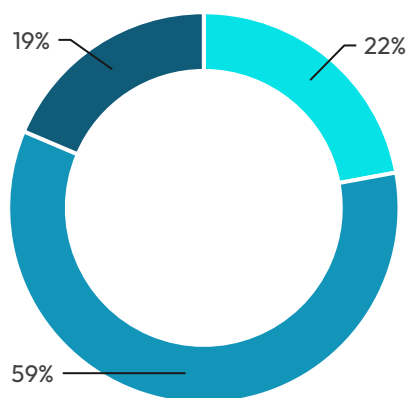

Wiek przedprodukcyjny: 0-17 lat.

Wiek produkcyjny: 18-65 lat dla mężczyzn, 18-60 lat dla kobiet.

Wiek poprodukcyjny: 65+ lat dla mężczyzn, 60+ lat dla kobiet.

■ przedprodukcyjny ■ produkcyjny ■ poprodukcyjny

Ryc. 5 Mieszkańcy stali wg ekonomicznych grup wieku

Źródło: opracowanie własne na podstawie danych z Urzędu Miejskiego w Mosinie

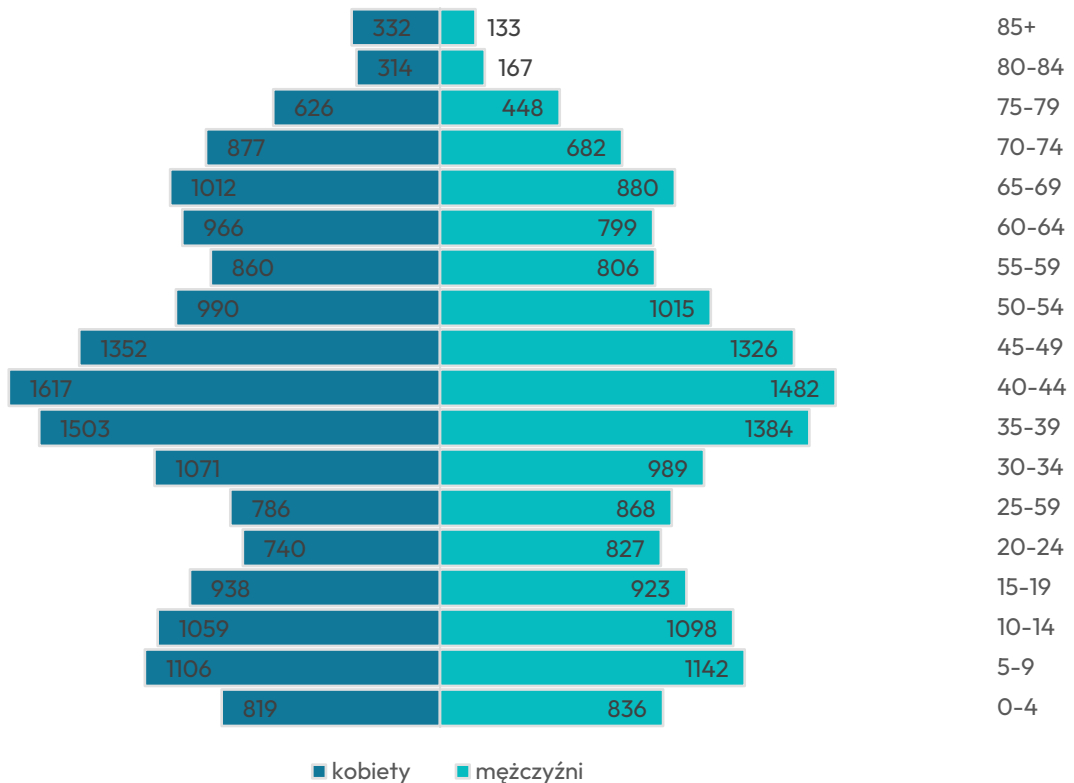

Ryc. 6 Piramida wieku i płci mieszkańców stałych

Źródło: opracowanie własne na podstawie danych z Urzędu Miejskiego w Mosinie

### Gęstość zaludnienia

Gęstość zaludnienia części miejskiej gminy jest ponad 8-krotnie większa niż gęstość zaludnienia całej gminy (971 os./km<sup>2</sup>). Wynika to przede wszystkim z niewielkiej powierzchni części miejskiej gminy w stosunku do całości powierzchni. Gęstość zaludnienia gminy Mosina w stosunku do powiatu poznańskiego jest nieznacznie mniejsza. Odwrotna sytuacja występuje przy porównaniu gminy do województwa, gdzie różnica jest już zauważalna.

Tab. 4 Gęstość zaludnienia

Kod terytorialny	Jednostka	Mieszkańcy stali	powierzchnia [km <sup>2</sup> ]	gęstość zaludnienia [os./km <sup>2</sup> ]
	Polska	37 698 294*	313 931	120*
30	województwo wielkopolskie	3 490 364*	29 827	117*
3021	powiat poznański	445 121*	1 900	234*
302110_3	Mosina – gmina miejsko-wiejska	32 773	171	192

Kod terytorialny	Jednostka	Mieszkańcy stali	powierzchnia [km <sup>2</sup> ]	gęstość zaludnienia [os./km <sup>2</sup> ]
302110_4	Mosina - miasto	13 599	14	971
302110_5	Mosina - obszar wiejski	19 174	158	121

Źródło: Urząd Miejski w Mosinie, bdl.stat.gov.pl

\*stan na 30 czerwca 2023 r.

## Wymeldowania i zameldowania

Obsłużono łącznie 1 423 zgłoszenia meldunkowe, z czego 548 dotyczyło meldunków na terenie miasta Mosina, a 875 na terenie obszaru wiejskiego. Z obu jednostek wymeldowała się zbliżona liczba osób, natomiast liczba osób meldujących się na terenie obszaru wiejskiego przewyższyła niemal dwukrotnie liczbę osób meldujących się w mieście.

Tab. 5 Wymeldowania i wyjazdy

	ilość	miasto	obszar wiejski
Zgłoszenie wymeldowania z pobytu stałego	194	86	108
Zgłoszenie wymeldowania z pobytu czasowego	5	4	1
Zgłoszenie wyjazdu poza granice RP na pobyt stały	6	5	1
Zgłoszenie wyjazdu poza granice RP na pobyt czasowy	0	0	0

Źródło: Urząd Miejski w Mosinie

Tab. 6 Zameldowania i powroty

	ilość	miasto	obszar wiejski
Zgłoszenie pobytu stałego - przemeldowanie	203	78	125
Zgłoszenie pobytu czasowego	304	131	173
Zgłoszenie powrotu z pobytu stałego za granicą	2	2	0

Źródło: Urząd Miejski w Mosinie

## Przyrost naturalny, przyrost rzeczywisty

Przyrost (a właściwie - ubytek) naturalny na terenie gminy Mosina wyniósł -20.



Urodziło się 219 dzieci, zmarło 239 osób. Przekłada się to na ujemny wskaźnik przyrostu naturalnego na poziomie -0,61‰.



Saldo migracji wewnętrznych i zewnętrznych (bezwzględne) było dodatnie i wyniosło **+810 osób**, co przekłada się na saldo migracji ludności (względne - na 1000 mieszkańców) na poziomie 24,7‰.



Przyrost rzeczywisty - stanowiący sumę wielkości przyrostu naturalnego i salda migracji - wyniósł **790 osób (24‰)**.



Zdj. 1 Pakiet noworodkowy dla dzieci posiadaczy Mosińskiej Karty Mieszkańca



# STRATEGIA ROZWOJU GMINY

RAPORT  
O STANIE  
GMINY



## II. Strategia rozwoju gminy

---

Strategie rozwoju gminy bezpośrednio nawiązują do budżetu gminy oraz dokumentów planistycznych (np. studium uwarunkowań i kierunków zagospodarowania przestrzennego, miejscowych planów zagospodarowania przestrzennego), co czyni je podstawowym instrumentem działania władz samorządowych. Poszczególne zapisy strategii powinny być odzwierciedleniem aktualnych potrzeb gminy oraz wskazywać kierunek działań lokalnych w ujęciu długofalowym. Kluczowym elementem strategii rozwoju jest wizja, która określa docelowy obraz gminy w przyszłości.

Strategia Rozwoju Gminy Mosina na lata 2014-2020+ została przyjęta do realizacji na mocy uchwały nr LV/383/14 Rady Miejskiej w Mosinie z dnia 30 stycznia 2014 r. Wizja rozwoju gminy obejmująca okres po 2020 r. została w niej sformułowana następująco:

### ***Mieszkańcy Gminy Mosina 2020+***

*Tworzą wspólnotę ludzi odpowiedzialnych za rozwój swojej małej ojczyzny. Atutem wspólnoty jest silna integracja mieszkańców żyjących w gminie od urodzenia i tych, którzy mieszkają tu od niedawna. Mieszkańców Gminy Mosina 2020+ wyróżniają wysokie kompetencje zawodowe, kreatywność, wysportowanie, dbałość o osoby mniej zaradne życiowo oraz dbałość o środowisko. Są zadowoleni z jakości życia w gminie. Starsi ludzie mają łatwy dostęp do usług opieki dziennej oraz usług kultury i integracji społecznej. Młodzież angażuje się w życie organizacji pozarządowych.*

### ***Gmina Mosina 2020+ w obszarze metropolitalnym Poznania***

*Jest dobrze skomunikowanym z Poznaniem i okolicznymi gminami ośrodkiem małych, prężnie funkcjonujących firm usługowych, świadczących usługi dla ludności na wewnętrznym rynku konsumenckim oraz dla biznesu Poznania i południowej części aglomeracji poznańskiej. Na terenie gminy w sposób zrównoważony rozwija się handel wielkopowierzchniowy oraz mniejsze, tworzące wspólnotę interesów sklepy, oferujące dobry jakościowo towar i profesjonalną obsługę. Rozwijają się tu również małe, innowacyjne i oparte na ekologicznych technologiach produkcyjnych zakłady przetwórstwa przemysłowego. Gmina Mosina wraz z sąsiednimi gminami mikroregionu Wielkopolskiego Parku Narodowego stanowi zielone płuca aglomeracji poznańskiej. Jest bardzo ważnym miejscem wypoczynku, rekreacji oraz turystyki weekendowej dla mieszkańców obszaru metropolitalnego Poznania. Rozwój turystyczny opiera się tu na*

umiejętnym, z dbałością o przyrodę i stan środowiska, wykorzystaniu walorów naturalnych, szczególnie lasów, jezior, rzeki Warty i Kanału Mosińskiego oraz atrakcyjnej infrastruktury sportowo-rekreacyjnej i turystycznej (lokalnych atrakcji turystycznych, ścieżek rowerowych). Dobra komunikacja kolejowa i drogowa sprawiają, że mieszkańcy gminy mają łatwy dostęp do rynku pracy w południowej części aglomeracji poznańskiej oraz do usług wyższego rzędu w Poznaniu (w szczególności szkół ponadgimnazjalnych i wyższych, usług kultury, sportu i rekreacji, centrów handlowych) i innych usług komercyjnych wielkomiejskich.

### **Edukacja gminy Mosina 2020+**

To system dobrze wyposażonych i prowadzonych przez profesjonalną kadre kierowniczą i dydaktyczną przedszkoli, szkół podstawowych i gimnazjów. Placówki oświatowe dbają o wysoki poziom nauczania, są efektywne finansowo, ale jednocześnie w jak najwyższym możliwym stopniu równo dostępne dla wszystkich mieszkańców miasta i terenów wiejskich. Wychowankowie przedszkoli i uczniowie szkół mosińskich korzystają z bogatej oferty zajęć dodatkowych oraz równomiernie rozmieszczonej na terenie gminy małej infrastruktury sportowej.

### **Przestrzeń publiczna Gminy Mosina 2020+**

Jest estetyczna i dobrze wykorzystana pod funkcje integracyjne, wypoczynkowe i handlowo-usługowe. Rynek w Mosinie jest przestrzenią przyjazną dla spacerowiczów, na terenie której rozwijają się kawiarnie i restauracje. Mieszkańcy gminy przychodzą tu chętnie, aby wypocząć, spotykać się i obcować z atrakcyjną architekturą. Miejsca integracji społecznej są dostępne i chętnie odwiedzane także na wsiach i większych osiedlach mieszkaniowych.

### **Usługi publiczne w Gminie Mosina 2020+**

Odnaczają się wysokim poziomem dostępności, są efektywnie i skutecznie realizowane, a ich jakość spełnia wysokie standardy. Łatwy dostęp do informacji publicznej, nowoczesne technologie wykorzystane do obsługi administracyjnej sprawiają, że mieszkańcy gminy czują się swobodnie i chętnie angażują się we współdecydowanie. Usługi kultury, realizowane w oparciu o Mosiński Ośrodek Kultury oraz sieć dobrze funkcjonujących ośrodków rozwoju kultury na wsiach, mają charakter głównie lokalny, jednak w Gminie Mosina nie brakuje też wydarzeń kulturalnych o zasięgu ponadlokalnym. Usługi komunalne, realizowane w oparciu o rozwiniętą sieć infrastruktury technicznej, są dobrze zarządzane, a z punktu widzenia ich odbiorców łatwo dostępne przestrzennie i finansowo.

## Aktualizacja strategii

Rozpoczęto proces opracowywania Strategii Rozwoju Gminy Mosina 2030+. Przeprowadzono anonimowe badanie ankietowe składające się z 34 pytań zamkniętych oraz 2 otwartych. W ramach badania ilościowego zebrano ankiety od 842 uczestników.

Uzupełnieniem badań ilościowych były badania pogłębione - wywiady indywidualne w formie ankiety interaktywnej (wypełnianej samodzielnie przez badanych) oraz ankiety w formie wywiadu bezpośredniego online. W badaniu wzięli udział przedstawiciele różnych grup interesariuszy oraz zakresów tematycznych, w tym „Liderzy”, którzy zgłosili się do prac nad Strategią w otwartym naborze, oraz przedstawiciele Gminnego Zespołu ds. Opracowania Strategii. Łącznie w badaniu wzięło udział 29 osób. Wywiady miały następującą strukturę badawczą:

- wymiar społeczny, 74 pytania otwarte w obszarach tematycznych:
  - dostępność i jakość usług oraz infrastruktury społecznej,
  - dostępność i jakość zasobów mieszkaniowych w gminie,
  - zasoby instytucjonalne, integracja i kapitał społeczny gminy,
  - poziom bezpieczeństwa,
  - sytuacja demograficzna;
- wymiar środowiskowo – przestrzenny, 48 pytań otwartych w obszarach tematycznych:
  - dostępność komunikacyjna (zewnątrzna i wewnętrzna),
  - ład i struktura przestrzenna obszaru,
  - lokalne środowisko przyrodnicze,
- wymiar gospodarczy, 27 pytań otwartych w obszarach tematycznych:
  - potencjał i konkurencyjność lokalnej gospodarki,
  - rynek pracy i kwalifikacje siły roboczej,
  - sytuacja materialna mieszkańców,
  - stan finansów lokalnych (zdolność finansowania rozwoju).

Pozyskane w ten sposób informacje dały podstawę do sformułowania podsumowań poszczególnych wymiarów badawczych, które będą stanowiły punkt wyjścia do opracowania Strategii Rozwoju Gminy Mosina 2030+.

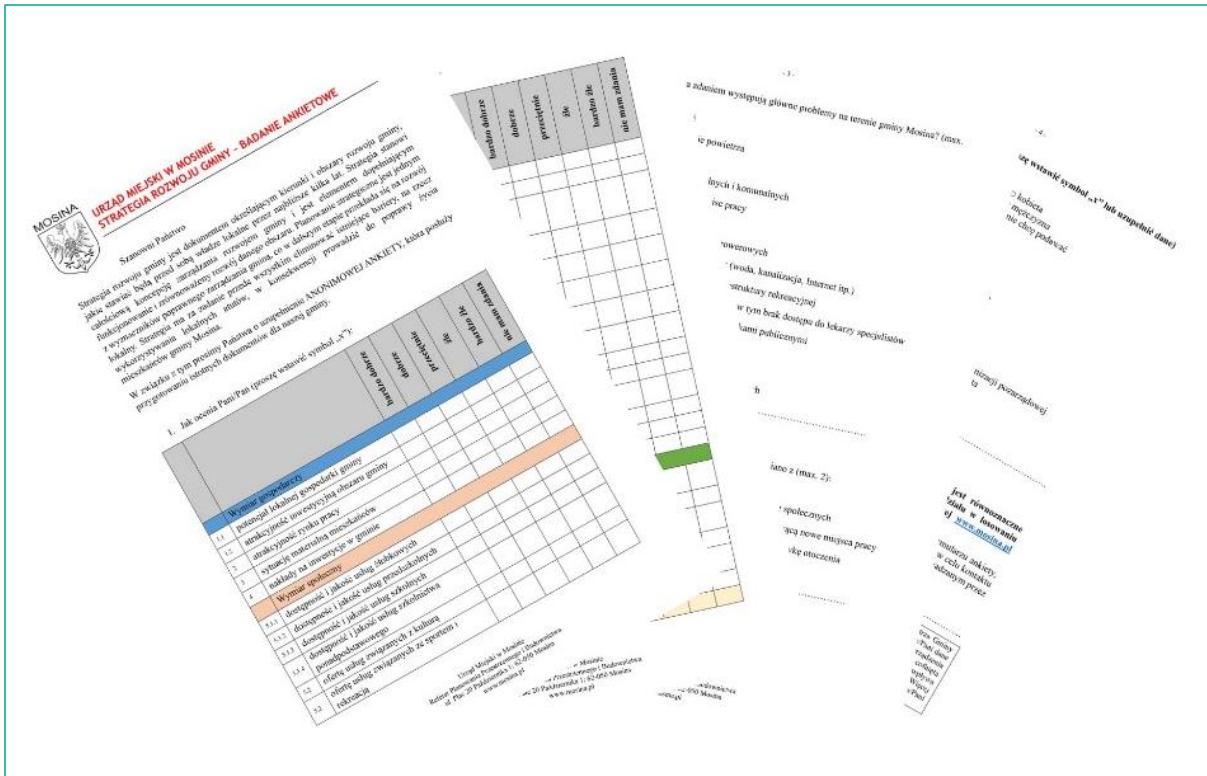

Ryc. 7 Ankieta dotycząca Strategii Rozwoju Gminy Mosina 2030+ w wersji papierowej



Ryc. 8 Ankiety dotyczące Strategii Rozwoju Gminy Mosina 2030+ w wersji elektronicznej

# ANALIZA KONDYCJI FINANSOWEJ GMINY

RAPORT  
O STANIE  
GMINY



### III. Analiza kondycji finansowej gminy

Rada Miejska w Mosinie ustaliła Budżet Gminy Mosina uchwałą nr LXXIX/656/22 z dnia 29 grudnia 2022 r. Założono w nim:

- uzyskanie dochodów w kwocie 190 917 261,67 zł,
- realizację wydatków na poziomie 197 000 551,67 zł,
- pozyskanie przychodów w kwocie 12 200 000,00 zł,
- realizację rozchodów na poziomie 6 116 710,00 zł.

Różnica między planem dochodów a planem wydatków wynosiła 6 083 290,00 zł i stanowiła planowany deficyt budżetu gminy. Planowana wartość przychodów stanowiła źródło pokrycia powstałego deficytu, a w pozostałej części została przeznaczona na rozchody.

Na przestrzeni roku dokonano łącznie 17 zmian budżetu, z czego 11 uchwałami Rady Miejskiej i 6 zarządzeniami Burmistrza Gminy Mosina.

W wyniku wprowadzonych w ciągu roku zmian:

- plan dochodów zmalał o 2 111 686,99 zł do kwoty 188 805 574,68 zł,
- plan wydatków wzrósł o 11 078 004,62 zł do kwoty 208 078 556,29 zł,
- plan przychodów wzrósł o 13 130 941,61 zł do kwoty 25 330 941,61 zł,
- plan rozchodów zmalał o 58 750,00 zł do kwoty 6 057 960,00 zł.

Na dzień 31 grudnia 2023 r. budżet Gminy został zamknięty planowanym deficytem budżetowym w kwocie 19 272 981,61 zł stanowiącym różnicę między planem dochodów, a planem wydatków.

#### Dochody

Dochody ogółem wykonane: 188 234 986,58 zł, +4,67% do roku 2022.



**188 234 986,58 zł**  
**4,67% do roku 2022**

Dochody ogółem na mieszkańca: 5672 zł, -6,60% do roku 2022.



**5 672 zł**  
**-6,60% do roku 2022**

Wykonane dochody bieżące: 173 598 092,27 zł.  
 Wykonane dochody majątkowe: 14 636 894,31 zł.



**173 598 092,27 zł**  
**wykonane dochody**  
**bieżące**



**14 636 894,31 zł**  
**wykonane dochody**  
**majątkowe**

Wykonane dochody własne: 105 187 888,81 zł.  
 Wykonane dochody unijne: 1 967 647,16 zł.



**105 187 888,81 zł**  
**wykonane dochody**  
**własne**



**1 967 647,16 zł**  
**wykonane dochody**  
**unijne**

**5 933 zł**

Dochody bieżące na mieszkańca.

Wartość wskazuje na poziom transferów bieżących do budżetu.

**954,69 zł**

Dochody majątkowe na mieszkańca.

Wartość wskazuje na skuteczność działań w zakresie pozyskiwania dodatkowych środków na inwestycje.

**3 169,36 zł**

Dochody własne na mieszkańca.

Wartość wskazuje na poziom samodzielności finansowej jednostki i poziom elastyczności budżetu.

**59,29 zł**

Dochody unijne na mieszkańca.

Wartość wskazuje na aktywność jednostki w zakresie pozyskiwania środków zewnętrznych.

Najważniejszym źródłem dochodów były wpływy z udziału w podatku dochodowym od osób fizycznych (PIT). Wykonanie dochodów z tego źródła na poziomie ponad 44,8 mln zł składało się na 23,8% wszystkich dochodów gminy. Drugim najważniejszym źródłem dochodów gminy była subwencja ogólna z budżetu państwa, którą wykonano na poziomie niemal 39,7 mln zł (21,1% dochodów ogółem). Na trzecim miejscu pod względem wartości dochodów budżetu znalazły się wpływy z podatku od nieruchomości wykonane na poziomie ponad 28,4 mln zł, co stanowiło 15,09% wszystkich dochodów. Trzy najważniejsze źródła dochodów gminy zapewniły łącznie 62,99% wpływów do budżetu.



Tab. 7 Źródła dochodów gminy Mosina

Dział	Wyszczególnienie	Wykonanie	Udział
756	Dochody od osób prawnych, od osób fizycznych i od innych jednostek nieposiadających osobowości prawnej oraz wydatki związane z ich poborem	81 370 515,87 zł	43,23%
758	Różne rozliczenia	54 688 591,12 zł	29,05%
600	Transport i łączność	12 827 456,29 zł	6,81%
900	Gospodarka komunalna i ochrona środowiska	12 760 995,33 zł	6,78%
855	Rodzina	9 831 805,89 zł	5,22%
801	Oświata i wychowanie	3 498 851,02 zł	1,86%
700	Gospodarka mieszkaniowa	3 054 539,58 zł	1,62%
400	Wytwarzanie i zaopatrywanie w energię elektryczną, gaz i wodę	3 033 477,48 zł	1,61%
852	Pomoc społeczna	2 590 134,36 zł	1,38%
853	Pozostałe zadania w zakresie polityki społecznej	1 723 224,63 zł	0,92%
926	Kultura fizyczna	881 249,75 zł	0,47%
010	Rolnictwo i łowiectwo	730 149,94 zł	0,39%
750	Administracja publiczna	546 682,26 zł	0,29%
751	Urzędy naczelnych organów władzy państwowej, kontroli i ochrony prawa oraz sądownictwa	346 721,79 zł	0,18%
854	Edukacyjna opieka wychowawcza	160 583,07 zł	0,09%
921	Kultura i ochrona dziedzictwa narodowego	141 363,81 zł	0,08%
020	Leśnictwo	31 740,86 zł	0,02%
754	Bezpieczeństwo publiczne i ochrona przeciwpożarowa	13 118,15 zł	< 0,01%
752	Obrona narodowa	3 769,38 zł	< 0,01%
710	Działalność usługowa	16,00 zł	< 0,01%
630	Turystyka	0,00 zł	0,00%
	<b>Razem dochody ogółem</b>	<b>188 234 986,58 zł</b>	<b>100,00%</b>

Źródło: Urząd Miejski w Mosinie

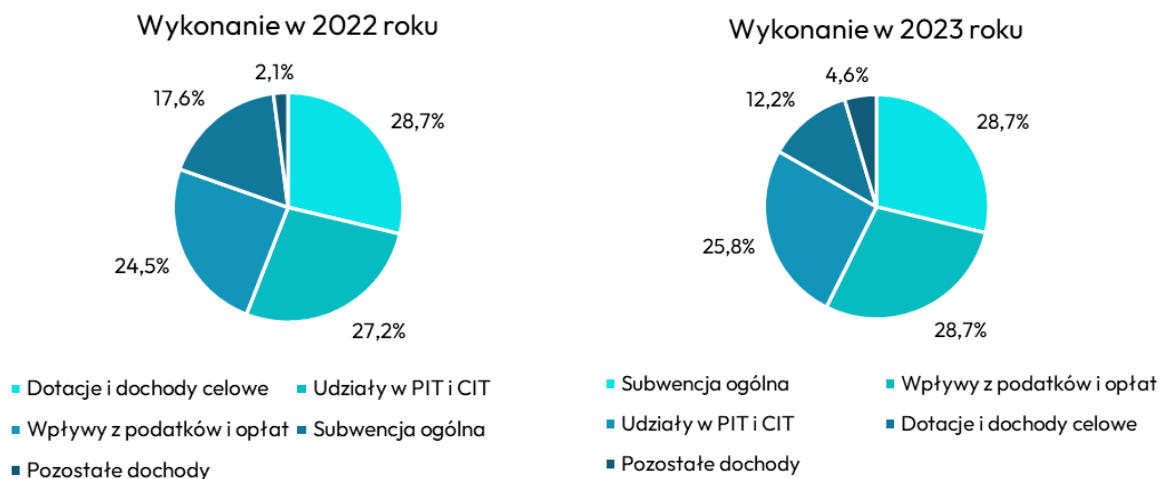

Ryc. 9 Porównanie struktury dochodów bieżących w latach 2022-2023

Źródło: Urząd Miejski w Mosinie

## Wydatki

Wydatki budżetu Gminy wyniosły 200 493 750,15 zł, a ich realizacja stanowiła 96,35% planu wynoszącego 208 078 556,29 zł.

Wydatki wykonane ogółem: 200 493 750,15 zł.



**200 493 750,15 zł**  
+0,64% do roku 2022

Wydatki ogółem na mieszkańca: 6041 zł, -1,40 do roku 2022.



**6 041 zł**  
-1,40 do roku 2022

Wykonane wydatki bieżące: 168 808 669,79 zł,  
wykonane wydatki majątkowe: 31 685 080,36 zł.



**168 808 669,79 zł**  
wykonane wydatki bieżące



**31 685 080,36 zł**  
wykonane wydatki majątkowe

**1 967 647,16 zł**

Wydatki zrealizowane z dofinansowaniem.

**12 501 298,30 zł**

Wydatki na zadania zlecone w wydatkach ogółem.

**6 040 zł**

Wydatki bieżące na mieszkańca.

Wartość wskazują na poziom środków jaki przeznaczano na realizację zadań bieżących jednostki.

**954,69 zł**

Wydatki majątkowe na mieszkańca.

Wartość wskazuje na poziom nakładów na realizację inwestycji oraz przyjęte priorytety w zakresie realizacji zadań własnych.

**59,30 zł**

Wydatki zrealizowane z dofinansowaniem na mieszkańca.

Wartość wydatków zrealizowanych z udziałem środków zewnętrznych.

Świadczy o aktywności JST w zakresie pozyskiwania zewnętrznych źródeł finansowania.

Najwięcej środków przeznaczono na realizację zadań z zakresu oświaty i wychowania. Suma wydatków gminy poniesiona na te cele (działy 801 i 854) wyniosła niemal 89,9 mln zł i składała się na 44,87% wydatkowanych środków budżetowych. Obecność wydatków oświatowych na pierwszym miejscu w strukturze przedstawia standardowy obraz tej części budżetu większości gmin i miast w Polsce. Drugim najistotniejszym obszarem funkcjonowania gminy był transport i łączność. Zadania z tego zakresu pochłonęły 14,43% zrealizowanych wydatków. Ponad 19 mln zł, czyli 9,51% wydatków ogółem, pochłonęły wydatki z obszaru gospodarki komunalnej i ochrony środowiska, związane z gospodarką odpadową w gminie. Utrzymanie aparatu administracyjnego kosztowało 16,9 mln zł, co stanowiło niemal 8,46% wydatków budżetowych.

Tab. 8 Wydatki gminy Mosina

Dział	Wyszczególnienie	Wykonanie	Udział
801	Oświata i wychowanie	89 961 598,22 zł	44,87%
600	Transport i łączność	28 937 253,06 zł	14,43%
900	Gospodarka komunalna i ochrona środowiska	19 072 560,95 zł	9,51%
750	Administracja publiczna	16 962 515,26 zł	8,46%
855	Rodzina	10 947 635,68 zł	5,46%
921	Kultura i ochrona dziedzictwa narodowego	6 352 667,64 zł	3,17%
852	Pomoc społeczna	6 184 318,46 zł	3,08%

Dział	Wyszczególnienie	Wykonanie	Udział
926	Kultura fizyczna	5 875 084,15 zł	2,93%
400	Wytwarzanie i zaopatrywanie w energię elektryczną, gaz i wodę	3 267 814,19 zł	1,63%
757	Obsługa długu publicznego	3 097 686,87 zł	1,55%
754	Bezpieczeństwo publiczne i ochrona przeciwpożarowa	2 661 094,62 zł	1,33%
853	Pozostałe zadania w zakresie polityki społecznej	2 275 310,88 zł	1,13%
700	Gospodarka mieszkaniowa	2 096 717,99 zł	1,05%
010	Rolnictwo i łowiectwo	865 814,25 zł	0,43%
851	Ochrona zdrowia	806 181,73 zł	0,40%
854	Edukacyjna opieka wychowawcza	417 962,62 zł	0,21%
751	Urzędy naczelnych organów władzy państwowej, kontroli i ochrony prawa oraz sądownictwa	346 721,79 zł	0,17%
630	Turystyka	201 394,69 zł	0,10%
710	Działalność usługowa	109 372,14 zł	0,05%
020	Leśnictwo	47 552,70 zł	0,02%
925	Ogrody botaniczne i zoologiczne oraz naturalne obszary i obiekty chronionej przyrody	6 291,60 zł	< 0,01%
752	Obrona narodowa	200,66 zł	< 0,01%
758	Różne rozliczenia	0,00 zł	0,00%
	<b>Razem wydatki ogółem</b>	<b>200 493 750,15 zł</b>	<b>100,00%</b>

Źródło: Urząd Miejski w Mosinie

## Zadłużenie

Zadłużenie Gminy na koniec roku: 44 200 000 zł, +13,76% do roku 2022.



Wynik budżetu ogółem: -12 258 763,57 zł.

Określa nominalną różnicę pomiędzy wysokością uzyskanych dochodów i zrealizowanych wydatków.



Wynik budżetu bieżącego: 4 789 422 zł.

Wartość wskazuje na zdolność do realizacji inwestycji i spłaty zobowiązań bez pozyskiwania finansowania zewnętrznego.



# 4 789 422 zł

Zadłużenie w stosunku do dochodów: 23,48%.

Wartość wskazuje na udział kwoty długu w dochodach budżetowych.



# 23,48 %

Koszt obsługi długu: 70 083 zł.

Wartość wydatków na zapłatę odsetek od każdego 1 mln zaciągniętych kredytów, pożyczek oraz emisji obligacji.



# 70 083 zł

Przychody z tytułu kredytów, pożyczek i emisji papierów wartościowych wyniosły 12,2 mln zł, natomiast rozchody z tytułu spłaty ww. instrumentów sięgnęły 6,0 mln zł, co oznacza, że zadłużenie wg salda na koniec roku wzrosło o 6,14 mln zł.

Zrealizowano także dodatnią różnicę pomiędzy dochodami i wydatkami bieżącymi. W związku z powyższym, gmina Mosina zachowała relację określoną w art. 242 ust. 1 ustawy o finansach publicznych tj. organ stanowiący jednostki samorządu terytorialnego nie może uchwalić budżetu, w którym planowane wydatki bieżące są wyższe niż planowane dochody bieżące powiększone o przychody.

### Wynik operacyjny

Wynik operacyjny gminy jest różnicą pomiędzy dochodami operacyjnymi (np. z podatków), a wydatkami operacyjnymi (np. na utrzymanie infrastruktury) w danym okresie czasu. W 2023 r. odnotowano nadwyżkę operacyjną w wysokości 8 789 422,48 zł, co oznacza, że spełniona została relacja wynikająca z ww. art. 242 ust. 1 ustawy o finansach publicznych.

Tab. 9 Wynik operacyjny gminy Mosina

Wynik operacyjny budżetu	Kwota
Dochody bieżące wykonane	177 598 092,27 zł
Wydatki bieżące wykonane	168 808 669,79 zł
Nadwyżka operacyjna	8 789 422,48 zł

Źródło: Urząd Miejski w Mosinie

## Wieloletnia prognoza finansowa (WPF)

Według ostatniej zmiany WPF gmina spełniała relację, o której mowa w art. 243 ust. 1 ustawy o finansach publicznych tj. organ stanowiący jednostki samorządu terytorialnego nie może uchwalić budżetu, którego realizacja spowoduje, że w roku budżetowym oraz w każdym roku następującym po roku budżetowym relacja łącznej kwoty przypadających w danym roku budżetowym. Spełnienie dotyczyło zarówno relacji obliczonej na podstawie planu 30 września 2022 r. jak i w oparciu o kolumnę „2022 przewidywane wykonanie”.

Fakt, że wynik budżetu bieżącego zrealizowano na poziomie wyższym, niż planowano, wpłynie na poprawę wskaźnika wynikającego z ww. art. 243 ustawy o finansach publicznych od 2024 r.

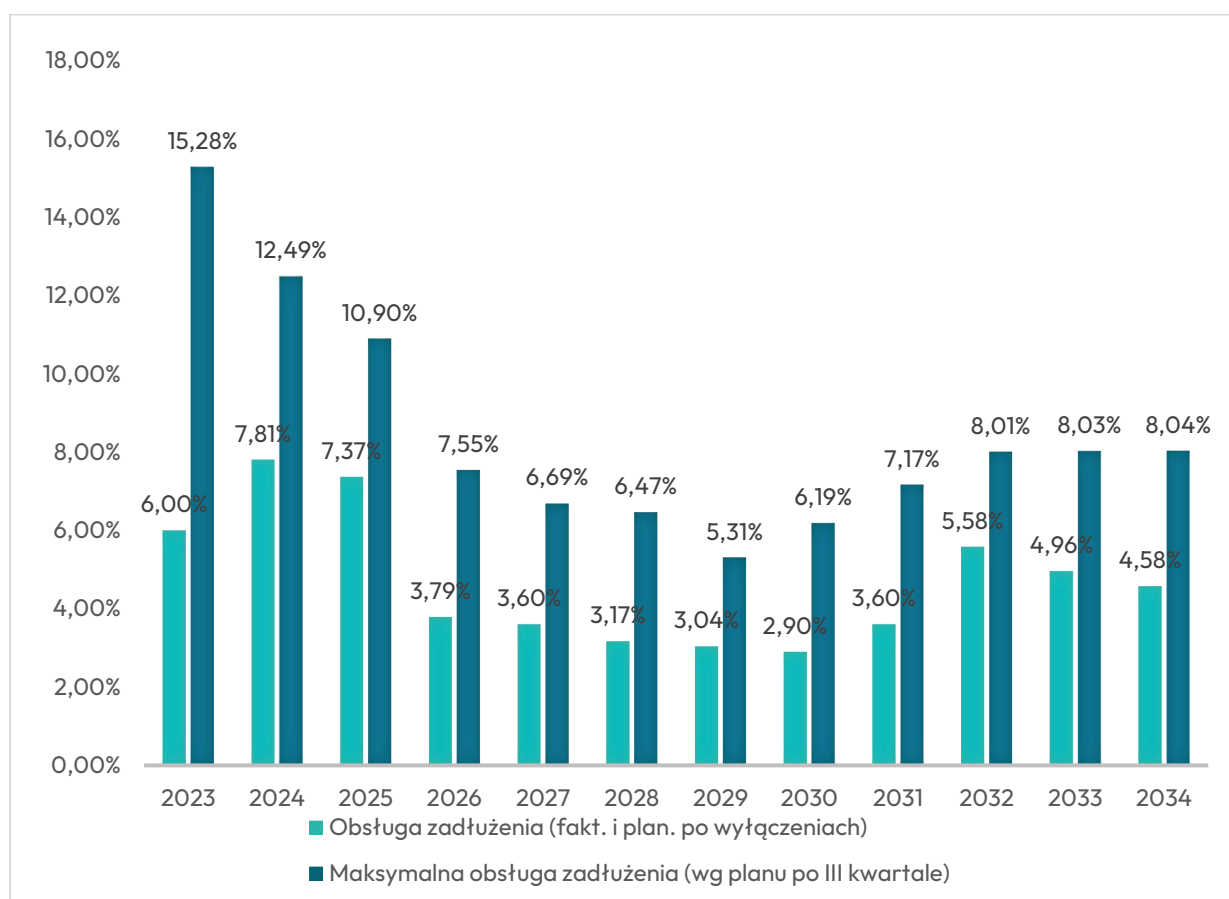

Ryc. 10 Kształt WPF Gminy Mosina wg ostatniej zmiany uchwały

Źródło: Urząd Miejski w Mosinie

# DZIAŁALNOŚĆ ADMINISTRACYJNA |

RAPORT  
O STANIE  
GMINY



## V. Działalność administracyjna

### Burmistrz Gminy Mosina

W związku z referendum, w którym mieszkańcy zdecydowali o odwołaniu Przemysława Mielocha z funkcji Burmistrza Gminy Mosina przed upływem kadencji, od 30 listopada 2022 r. osobą pełniącą funkcję Burmistrza był Marcin Lis. Funkcję tę pełnił do 10 lutego 2023 r., czyli do złożenia ślubowania przez Dominika Michalaka, obejmującego stanowisko Burmistrza Gminy Mosina.



**Dominik Michalak**  
Burmistrz Gminy Mosina

od 13 lutego 2023 r.



**Roman Kolankiewicz**  
Zastępca Burmistrza Gminy Mosina



**Adam Ejchorst**  
Zastępca Burmistrza Gminy Mosina

od 13 lutego 2023 r.



**Dorota Tomyślak**  
Sekretarz Gminy Mosina



**Tałiana Cynka**  
Skarbnik Gminy Mosina



**Marcin Lis**  
PO Burmistrza Gminy Mosina

pełniący obowiązki Burmistrza Gminy Mosina do 9 lutego 2023 r.



## Rada Miejska w Mosinie

Ustawowo w skład Rady Miejskiej w Mosinie wchodzi 21 osób. W 2023 r. w wyniku różnorodnych okoliczności Radnymi były łącznie 24 osoby. Radni złożyli 38 interpelacji oraz 25 zapytań do burmistrza gminy.

- Robert Borkiewicz
- Izabela Demska
- Ewelina Dudek
- Agnieszka Gorzyńska
- Zbigniew Grygier
- Elżbieta Jarecka
- Łukasz Kasprowicz
- Michał Kleiber
- Roman Kolankiewicz
- Paulina Kubacka
- Marcin Ługawiak
- Ziemowit Małg
- Wiesława Mania
- Jan Marciniak
- Dominik Michalak
- Adam Monikowski
- Witold Ostrowicz
- Maciej Patela
- Andrzej Rażny
- Mieczysław Rożek
- Ryszard Rybicki
- Jolanta Szymczak
- Waldemar Waligórski
- Piotr Wilanowski



Zdj. 2 Radni VIII kadencji Rady Miejskiej w Mosinie

## Urząd Miejski w Mosinie

### **budynek 1**

ul. Plac 20 Października 1, 62-050 Mosina

GPS: 52.24624143048854, 16.84938490386559



Zdj. 3 Budynek Urzędu przy ul. Plac 20 Października 1

### **budynek 2**

ul. Dworcowa 362-050 Mosina

GPS: 52.241860294269685, 16.8508079923202



Zdj. 4 Budynek Urzędu przy ul. Dworcowej 3

## kontakt

tel.: +48 61 81 09 500, fax: +48 61 81 09 558

um@mosina.pl

ESP: /km1dkc653m/SkrytkaESP

Godziny pracy Urzędu

poniedziałek: 9:00-17:00

wtorek- piątek: 7:00-15:00



Facebook: [www.facebook.com/gminamosina](http://www.facebook.com/gminamosina)

Instagram: [www.instagram.com/gmina.mosina](http://www.instagram.com/gmina.mosina)

YouTube: [www.youtube.com/@gmina.mosina](http://www.youtube.com/@gmina.mosina)

Strona internetowa: [www.mosina.pl](http://www.mosina.pl)

## Dokumenty regulujące funkcjonowanie Gminy

- **Statut Gminy Mosina** przyjęty uchwałą nr LXXIV/881/18 Rady Miejskiej w Mosinie z dnia 27 września 2018 r. W 2021 r. ogłoszono tekst jednolity Statutu. W 2023 r. Rada Miejska nie dokonywała zmian w treści Statutu.
- **Regulamin Organizacyjny Urzędu Miejskiego w Mosinie** przyjęty zarządzeniem nr 118/2021 Burmistrza Gminy Mosina z dnia 30 czerwca 2021 r. w sprawie nadania Regulaminu Organizacyjnego Urzędu Miejskiego w Mosinie zmienionym zarządzeniem nr 236/2022 Burmistrza Gminy Mosina z dnia 21 października 2022 r. W 2023 r. nie zmieniano treści Regulaminu. Regulamin określa strukturę organizacyjną Urzędu, w skład którego wchodzi:
  - Referat Spraw Obywatelskich i Działalności Gospodarczej,
  - Referat Geodezji i Nieruchomości,
  - Referat Księgowości,
  - Referat Podatków i Opłat,
  - Referat Inwestycji i Rozwoju Gminy,
  - Referat Zarządzania Projektami i Funduszami Europejskimi,
  - Referat Mienia Komunalnego,
  - Referat Ochrony Środowiska, Rolnictwa i Leśnictwa,
  - Referat Organizacyjny,
  - Inspektor ds. BHP,
  - Referat Oświaty i Sportu,
  - Referat Promocji i Kultury,

- Referat Planowania Przestrzennego i Budownictwa,
  - Audytor Wewnętrzny,
  - Biuro Obsługi Interesanta,
  - Biuro Rady Miejskiej,
  - Referat Zarządzania Bezpieczeństwem,
  - Pełnomocnik ds. Ochrony Informacji Niejawnych,
  - Biuro Obsługi Prawnej,
  - Straż Miejska,
  - Urząd Stanu Cywilnego,
  - Zespół Informatyków,
  - Inspektor Ochrony Danych.
- **Regulamin Pracy w Urzędzie Miejskim w Mosinie** przyjęty zarządzeniem nr OR.00501.371.2013 Burmistrza Gminy Mosina z dnia 26 marca 2013 r. w sprawie wprowadzenia Regulaminu Pracy w Urzędzie Miejskim w Mosinie, zmienionym zarządzeniem nr SG.00501.454.2013.JOK Burmistrza Gminy Mosina z dnia 23 września 2013 r., zarządzeniem nr OR.00501.102.2015 Burmistrza Gminy Mosina z dnia 4 maja 2015 r. oraz zarządzeniem nr OR.0050.94.2019 Burmistrza Gminy Mosina z dnia 30 maja 2019 r. W 2023 r. zmieniano treści Regulaminu.

## Urząd w liczbach



### zatrudnienie

W Urzędzie Miejskim w Mosinie zatrudnionych było 116 pracowników, z czego 96% osób pracowało w pełnym wymiarze czasu pracy. Zatrudnienie zmniejszyło się o 7 pracowników w stosunku do stanu na koniec 2022 r. Główną przyczyną rozwiązania współpracy było wypowiedzenie umowy przez pracownika, zakończenie okresu obowiązywania umowy lub przejście pracownika na emeryturę.



### korespondencja

Dokumenty, które wpłynęły do Urzędu: 32 186  
w tym: 7 412 dokumentów dostarczonych drogą elektroniczną.



# 32 186

Dokumenty wychodzące z Urzędu: 28 961  
w tym: 5 899 dokumentów wysłanych drogą elektroniczną.



Zawarte umowy: 2 086.



Spotkania Burmistrza z mieszkańcami Gminy: 307<sup>2</sup>.



W Urzędzie Miejskim w Mosinie przygotowano 16 114 decyzji. Aż 89% z nich opracowano w Referacie Podatków i Opłat. Drugim najczęściej generowanym w Urzędzie rodzajem dokumentów były odpisy (łącznie 2 820) przygotowane przez pracowników Urzędu Stanu Cywilnego. Kolejnym co do ilości rodzajem dokumentów były zaświadczenia (łącznie 1 916) – opracowywane głównie w Referacie Planowania Przestrzennego i Budownictwa i Referacie Spraw Obywatelskich i Działalności Gospodarczej (odpowiednia 852 i 58 zaświadczeń). Wydano 590 postanowień oraz 314 upoważnień oraz pełnomocnictw.

<sup>2</sup> Liczba poniedziałkowych spotkań na podstawie prowadzonego rejestru

## Gminne jednostki organizacyjne

### **Ośrodek Pomocy Społecznej**

Adres: ul. Dworcowa 4,  
62-050 Mosina

Kontakt: tel.: +48 61 81 92 082

ops@ops.mosina.pl

ESP: /OPSMOSINA/SkrytkaESP

Godziny urzędowania:

poniedziałek: 8:00 – 16:00

wtorek – piątek: 7:00 – 15:00



Zdj. 5 Ośrodek Pomocy Społecznej

### **Mosińska Biblioteka Publiczna**

Adres: ul. Dworcowa 4,  
62-050 Mosina

Kontakt: tel.: +48 61 81 32 332

biblioteka@bibliotekamosina.pl

ESP: /MBPMosina/SkrytkaESP

Godziny otwarcia:

poniedziałek: 12:00 – 19:00

wtorek: 9:00-17:00

środa-czwartek: 11:00-19:00

piątek: 9:00-17:00

sobota: 8:00-12:00



Zdj. 6 Mosińska Biblioteka Publiczna

### **Mosiński Ośrodek Kultury**

Adres: ul. Dworcowa 4, 62-050  
Mosina

Kontakt: tel.: +48 61 81 32 909

mok@kultura.gmina.pl

ESP: /MOKMOSINA/SkrytkaESP

Godziny otwarcia:

poniedziałek-piątek:

- administracja: 8:00-16:00

- zajęcia: 8:00-21:00

sobota:

- zajęcia: 10:00-11:30



Zdj. 7 Mosiński Ośrodek Kultury

### **Galeria Sztuki w Mosinie**

Adres: ul. Niezłomnych 1, 62-050  
Mosina

Kontakt: tel.: +48 61 81 91 591  
info@galeriamosina.pl



Zdj. 8 Galeria Sztuki w Mosinie

### **Ośrodek Sportu i Rekreacji**

Adres: ul. Szkolna 1, 62-050  
Mosina

Kontakt: tel.: 61 81 32 903  
osir@mosina.pl

Godziny otwarcia:  
poniedziałek-piątek: 8:00-22:00  
sobota: 9:00-16:00



Zdj. 9 Hala sportowa Ośrodka Sportu i Rekreacji w Mosinie przy ul. Krasickiego 16

### **Środowiskowy Dom Samopomocy w Mosinie**

Adres: ul. Wiosny Ludów 5, 62-050  
Mosina

Kontakt: tel.: 61 88 55 007  
sds@mosina.pl

Godziny otwarcia:  
poniedziałek-piątek: 7:00-15:00



Zdj. 10 Środowiskowy Dom Samopomocy Społecznej w Mosinie

# REALIZACJA BUDŻETU OBYWATELSKIEGO

RAPORT  
O STANIE  
GMINY





## V. Realizacja budżetu obywatelskiego

Gmina nie realizowała budżetu obywatelskiego. Realizowany był natomiast fundusz osiedlowy i fundusz sołecki, w których dedykowano środki dla lokalnych jednostek pomocniczych.

### Fundusz sołecki

Wydatki zrealizowane w ramach funduszu sołeckiego:  
530 841,96 zł, +7,73% do roku 2022.



Fundusz sołecki zrealizowano na poziomie: 94,97%.



Środki przeznaczone w budżecie gminy na fundusz sołecki wyniosły 113 852,43 zł, a na dodatkowy fundusz jednostek pomocniczych to 416 000,00 zł.

Tab. 10 Zadania do realizacji w sołectwach w ramach Funduszu sołeckiego

Lp.	Sołectwo	Zadania do realizacji w roku 2023	Plan [zł]	Wykonanie	
				zł	%
1	<b>Babki - Kubalin - Głuszyna Leśna</b>	Zakup pomocy dydaktycznych do przedszkola we Wiórku	548,00	545,00	99,45
		Sprzątanie wsi - zakup usług	1 500,00	1 500,00	100,00
		Organizacja imprez kulturalnych dla mieszkańców Sołectwa	1 200,00	1 200,00	100,00
2	<b>Baranówko</b>	Organizacja imprezy integracyjnej dla mieszkańców Sołectwa	2 900,00	2 900,00	100,00
3	<b>Borkowice Bolesławiec</b>	Zakup paliwa do kosiarek i traktorka	800,00	794,99	99,37
		Zakupy związane z utrzymaniem świetlicy, doposażenie świetlicy, środki czystości, papier, toner	1 400,00	1 400,00	100,00
		Organizacja imprez integracyjnych dla mieszkańców Sołectwa	950,00	950,00	100,00
4	<b>Czapury</b>	Zakup kwiatów, zieleni i małej architektury ogrodowej	1 000,00	990,22	99,02
		Zakup książek - nagrody dla uczniów na zakończenie szkoły	800,00	797,68	99,71
		Doposażenie świetlicy wiejskiej	2 800,00	2 795,95	99,86
		Zakup środków czystości do świetlicy wiejskiej	700,00	693,46	99,07
		Sprzątanie świetlicy	1 000,00	1 000,00	100,00

Lp.	Sołectwo	Zadania do realizacji w roku 2023	Plan [zł]	Wykonanie	
				zł	%
		Organizacja imprez integracyjnych dla mieszkańców sołectwa (w tym Dożynki, Pożegnanie Lata, Święto Pyry, Mikołajki)	500,00	498,46	99,69
			3 400,00	3 397,37	99,92
		Zakup materiałów promujących Sołectwo	1000,00	1 000,00	100,00
5	Daszewice	Zakup środków czystości	986,82	986,82	100,00
		Sprzątanie świetlicy	1 600,00	1 600,00	100,00
		Organizacja imprez dla mieszkańców (m. in. Dożynki, Dzień Seniora, Dzień Dziecka, Pożegnanie Lata, Mikołajki itp.)	1 000,00	997,18	99,72
			7 613,18	7 613,18	100,00
6	Dymaczewo Nowe	Zakup chemii do świetlicy	200,00	199,71	99,86
		Farba do malowania	200,00	200,00	100,00
		Paliwo do kosiarki	600,00	585,08	97,51
		Zakup nagród i dekoracji	1 650,00	1 588,00	96,24
		Pranie krzeseł w świetlicy, dorobienie kluczy	250,00	250,00	100,00
7	Dymaczewo Stare	Zakup paliwa do kosiarek	1 500,00	1 500,00	100,00
		Serwis kosiarek	800,00	799,00	99,88
		Zakup wiązanek okolicznościowych	300,00	300,00	100,00
		Zakup naczyń jednorazowych - organizacja spotkań integracyjnych mieszkańców	431,00	431,00	100,00
8	Krajkowo-Baranowo	Zakup paliwa i części zamiennych do kosiarki	700,00	699,93	99,99
		Środki czystości do świetlicy	200,00	200,00	100,00
		Organizacja spotkań integracyjnych dla mieszkańców Sołectwa	2 000,00	0,00	0,00
9	Krosinko-Ludwikowo	Zakup chemii gospodarczej oraz środków czystości do świetlicy wiejskiej	400,00	399,68	99,92
		Zakup paliwa do kosiarki oraz kosi spalinowej	200,00	200,00	100,00
		Organizacja imprez środowiskowych - integracja mieszkańców Sołectwa	2 834,00	2 829,40	99,84
			4 000,00	4 000,00	100,00
10	Krosno	Przeglądy, zakup paliwa i materiałów eksploatacyjnych do urządzeń będących własnością Sołectwa	1 800,00	1 798,31	99,91
			1 000,00	1 000,00	100,00
		Pielęgnacja zieleni	2 000,00	2 000,00	100,00
		Zakup środków ochrony roślin, kwiatów do nasadzeń, ziemi ogrodniczej	1 200,00	1 200,00	100,00
		Zakup wiązanek okolicznościowych	1 000,00	1 000,00	100,00
		Organizacja spotkań integracyjnych dla mieszkańców Sołectwa	1 700,00	1 700,00	100,00
		Wynajem i serwis toalety TOI-TOI	2 500,00	2 376,00	95,04
11	Mieczewo	Bieżące utrzymanie świetlicy i otoczenia	1 665,97	1 665,97	100,00
			185,03	185,03	100,00
		Serwis kosi i kosiarki	300,00	300,00	100,00
		Nasadzenia zieleni	2 000,00	2 000,00	100,00

Lp.	Sołectwo	Zadania do realizacji w roku 2023	Plan [zł]	Wykonanie	
				zł	%
12	<b>Nowinki-Drużyna</b>	Serwis kosiarek	200,00	200,00	100,00
		Zakup paliwa do kosiarek	200,00	200,00	100,00
		Zakup środków czystości	500,00	498,62	99,72
		Organizacja spotkań integracyjnych (w tym: Dzień Dziecka, Zakończenie Lata)	700,00	697,00	99,57
			521,00	521,00	100,00
		3 500,00	3 500,00	100,00	
13	<b>Pecna-Konstantynowo</b>	Utrzymanie zieleni na terenie Sołectwa	4 000,00	3 995,00	99,88
		Doposażenie świetlicy wiejskiej	2 200,00	2 100,00	95,45
		Organizacja spotkań integracyjnych dla mieszkańców Sołectwa	5 000,00	4 992,94	99,86
14	<b>Radzewice</b>	Zakupy związane z utrzymaniem świetlicy i terenu wokół, środki czystości, środki do drobnych remontów, doposażenie świetlicy, tonery do drukarki	2 503,00	2 349,44	93,86
		Naprawa ławek na terenie wokół świetlicy wiejskiej	500,00	500,00	100,00
15	<b>Rogalin</b>	Utrzymanie porządku i czystości, utrzymanie terenów zielonych - zakup akcesoriów do kosiarki, dmuchawy i kosi spalinowej, zakup paliwa, kwiatów, zakup farb itp.	1 200,00	1 096,93	91,41
		Organizacja imprez integracyjnych dla mieszkańców Sołectwa (w tym: Dzień Dziecka, Koło EiR i inne imprezy integracyjne i kulturalne)	2 686,00	2 685,61	99,99
		Naprawy sprzętu będącego na wyposażeniu Sołectwa (m. in. kosa spalinowa, kosiarka, dmuchawa)	300,00	300,00	100,00
		Obsługa strony internetowej Sołectwa służącej komunikacji z mieszkańcami (informacje, komunikaty), odnowienie domeny	700,00	699,99	100,00
16	<b>Rogalinek</b>	Działalność kulturalno-integracyjno-sportowa na terenie Sołectwa	2 000,00	1 981,88	99,09
			7 070,00	7 038,00	99,55
		Wyposażenie świetlicy wiejskiej	1 130,00	1 128,14	99,84
		Zakup małej architektury i wyposażenia na tereny Sołectwa	1 000,00	988,80	98,88
17	<b>Sasinowo</b>	Zakup materiałów niezbędnych do utrzymania zieleni na terenie gminnym (części do kosiarek, narzędzia ogrodnicze, paliwo itp.)	1 500,00	1 490,87	99,39
		Zakup materiałów do organizacji spotkań integracyjnych	1 400,00	1 400,00	100,00
18	<b>Sowinki-Sowiniec</b>	Organizacja imprez integracyjnych dla mieszkańców Sołectwa (w tym: Dzień Dziecka, Mikołajki)	2 900,00	2 897,00	99,90
19	<b>Świątniki</b>	Organizacja spotkań integracyjno-sportowych dla mieszkańców Sołectwa	1 000,00	1 000,00	100,00

Lp.	Sołectwo	Zadania do realizacji w roku 2023	Plan [zł]	Wykonanie	
				zł	%
		Bieżące zakupy związane z funkcjonowaniem świetlicy	400,00	400,00	100,00
		Zakup paliwa do kosiarek	32,65	32,65	100,00
		Dostawa i montaż urządzeń zabawkowych na placu zabaw	1467,35	1 467,35	100,00
20	Wiórek	Zakup środków czystości do świetlicy wiejskiej	800,00	798,45	99,81
		Zakup materiałów biurowych	200,00	68,70	34,35
		Materiały do utrzymania terenów zielonych (środki ochrony roślin, paliwo, żyłki, oleje itp..)	1 359,00	1 358,43	99,96
		Sprzątanie świetlicy	1 000,00	1 000,00	100,00
		Organizacja spotkań integracyjno-kulturowych (w tym Dzień Babci i Dziadka)	2 500,00	2 500,00	100,00
21	Żabinko	Zakup środków czystości do świetlicy wiejskiej	600,00	599,67	99,95
		Zakup paliwa do kosiarek, zakup kwiatów, środków ochrony roślin, materiałów eksploatacyjny do kosiarek	2 300,00	2 298,54	99,94
<b>Razem</b>			<b>116 683,00 zł</b>	<b>113 852,43</b>	<b>97,57</b>

Źródło: Urząd Miejski w Mosinie

Tab. 11 Zadania do realizacji w sołectwach w ramach dodatkowego funduszu jednostek pomocniczych

Lp.	Sołectwo	Zadania do realizacji w roku 2023	Plan [zł]	Wykonanie	
				zł	%
1	Babki-Kubalin-Głuszyna Leśna	Bariery energochłonne przy przepuście przy ul. Babickiej w Babkach	19 043,96	0,00	0,00
2	Baranówko	Zakup kostki brukowej wraz z ułożeniem	5 800,00	5 800,00	100,00
		Odnowienie ogrodzenia	846,00	846,00	100,00
		Zakup blokady parkingowej	154,00	154,00	100,00
		Materiały eksploatacyjne do kosiarki	1 259,27	1 259,27	100,00
3	Borkowice Bolesławiec	Zakup i montaż wiaty przystanku autobusowego w Bolesławcu	18 642,43	18 627,03	99,92
4	Czapury	Budowa boiska do piłki siatkowej na placu zabaw - ul. Jagodowa działka nr 276 w Czapurach	14 836,99	14 836,99	100,00
			13 843,67	13 843,67	100,00
5	Daszewice	Projekt i budowa oświetlenia drogowego na ul. Zakątek w Daszewicach	24 202,08	24 194,10	99,97
		Zakup wyposażenia do kuchni w świetlicy	978,58	978,58	100,00
		Zakup maszyny do czyszczenia podłóg	3 500,00	3 500,00	100,00
6	Dymaczewo Nowe	Doposażenie placu zabaw i boiska	14 340,33	14 340,00	100,00
			2 659,67	2 659,67	100,00
		Doposażenie świetlicy wiejskiej	11 680,66	11 112,35	95,13
7	Dymaczewo Stare	Wyposażenie świetlicy wiejskiej	15 975,13	15 972,49	99,98

Lp.	Sołectwo	Zadania do realizacji w roku 2023	Plan [zł]	Wykonanie	
				zł	%
8	<b>Krajkowo-Baranowo</b>	Budowa parkingu i chodnika - kontynuacja zadania	18 154,86	18 154,86	100,00
9	<b>Krosinko-Ludwikowo</b>	Modernizacja pomieszczeń piwnicznych w świetlicy wiejskiej	12 705,53	12 349,94	97,20
10	<b>Krosno</b>	Zakup urządzeń fitness dla seniorów	6 700,00	6 700,00	100,00
		Wykonanie projektu zagospodarowania otoczenia świetlicy	6 800,00	5 000,00	73,53
		Doposażenie świetlicy i kuchni w świetlicy	10 800,00	10 799,22	99,99
		Mycie okien, pranie i konserwacja krzeseł w świetlicy	3 180,66	3 180,00	99,98
		Zakup elementów monitoringu (kamera, kable) i ich montaż	850,00 350,00	850,00 350,00	100,00 100,00
11	<b>Mieczewo</b>	Rewitalizacja świetlicy i jej otoczenia (remont podjazdu przed świetlicą)	28 310,66	28 310,54	100,00
		Naprawa chłodziarki (wymiana części i praca serwisanta)	370,00	370,00	100,00
12	<b>Nowinki-Drużyna</b>	Wykonanie płyty pod wiatę do posadowienia na placu zabaw	9000,00	8 327,10	92,52
		Doposażenie świetlicy (sprzęt, meble)	13743,76	13 736,26	99,95
13	<b>Pecna-Konstantynowo</b>	Zakup kosy spalinowej wraz z osprzętem	5 000,00	5 000,00	100,00
		Zakup koszy ulicznych	3 000,00	2 972,40	99,08
		Modernizacja sanitariatów w budynku świetlicy wiejskiej (sanitariaty męskie)	20 680,66	19 070,67	92,21
14	<b>Radzewice</b>	Poprawa bezpieczeństwa w rejonie wjazdów w radzewicką przystań oraz na ul. Długą vis a vis ul. Wiśniowej - poprzez budowę lub modernizację wjazdów	18 040,14	18 040,14	100,00
15	<b>Rogalin</b>	Odwodnienie sięgaczy ul. Kosynierów i sięgacza ul. Szkolna w Rogalinie	25 755,23	25 405,00	98,64
16	<b>Rogalinek</b>	Rewitalizacja dziedzińca przyległego do świetlicy wiejskiej	28 680,66	28 680,66	100,00
17	<b>Sasinowo</b>	Zakup podkaszarki	2 800,00	2 800,00	100,00
		Zakup namiotu - zadaszenia (zagospodarowanie miejsca spotkań mieszkańców)	4 200,00	3 406,50	81,11
		Naprawa i wymalowanie ławek i zadaszenia na placu zabaw	3 956,01	3 950,00	99,85
18	<b>Sowinki-Sowiniec</b>	Wyposażenie świetlicy wiejskiej (w tym stoły, naczynia, piec)	12 963,66	12 960,60	99,98
19	<b>Świątniki</b>	Bieżące utrzymanie i prace naprawcze dot. budynku świetlicy	1 000,00	998,00	99,80
			3 590,00	3 567,00	99,36
			910,00	910,00	100,00
		Dostawa i montaż urządzeń zabawkowych na placu zabaw	6 070,54	6 070,54	100,00
		Zakup akcesoriów sportowych (kosz do gry, słupki i siatka do gry)	3 200,00	3 199,00	99,97
20	<b>Wiórek</b>	Zakup mebli do świetlicy wiejskiej (szafka kuchenne, stoły)	15 600,00	15 597,62	99,98

Lp.	Sołectwo	Zadania do realizacji w roku 2023	Plan [zł]	Wykonanie	
				zł	%
		Prace remontowe i naprawcze na terenie świetlicy wiejskiej (w tym naprawa siatki ogrodzeniowej, malowanie i konserwacja budynku na zewnątrz)	6 080,66	6 080,66	100,00
		Prace geodezyjne dot. przystani (opracowanie mapy terenu, przekroje Warty w miejscu przystani, badania geotechniczne terenu, opinia, projekt)	7 000,00	7 000,00	100,00
21	<b>Żabinko</b>	Zakup markizy (żaluzji) do altanki na placu zabaw	5 380,94	5 380,94	100,00
			553,50	553,50	100,00
		Naprawa dachu w altance przy placu zabaw	8 032,07	8 032,07	100,00
		Zakup gastronomicznej frytkownicy	1062,16	1 062,16	100,00
<b>Razem</b>			<b>442 284,47</b>	<b>416 989,53</b>	94,28

Źródło: Urząd Miejski w Mosinie



Zdj. 11 Widok na osiedla w Krośnie

## Fundusz osiedlowy

Wydatki zrealizowane w ramach funduszu osiedlowego:  
363 834,53 zł, +11,28% do roku 2022.



Fundusz osiedlowy zrealizowano na poziomie: 98,24%.



W ramach wydatków jednostek pomocniczych dokonywanych w ramach budżetu gminy Mosina wydatkowano 69 592,19 zł na osiedla. W ramach dodatkowego funduszu jednostek pomocniczych wydatkowano dodatkowo 294 242,34 zł.

Tab. 12 Zadania do realizacji w osiedlach w ramach funduszu osiedlowego

Lp.	Osiedle	Zadania	Plan [zł]	Wykonanie na koniec 2023 r. [zł]	%
1	Osiedle nr 1	Zakup paliwa i materiałów eksploatacyjnych do kosi spalinowej	500,00	496,67	99,33
		Dzierżawa tablicy ogłoszeń na Placu 20 Października	123,00	100,00	81,30
		Zakup i montaż wiaty rowerowej	6863,00	6 821,06	99,39
		Organizacja imprez integracyjnych dla mieszkańców Osiedla	900,00	900,00	100,00
2	Osiedle nr 2	Zakup paliwa, oleju do kosiarek	500,00	290,03	58,01
		Przegląd kosiarki	200,00	200,00	100,00
		Zakup koszy na śmieci	5 074,98	5 074,98	100,00
		Ułożenie kostki brukowej	2460,00	2 460,00	100,00
		Zakup nagród	1 417,05	1 417,02	100,00
		Przeniesienie samoobsługowej stacji naprawy rowerów	1 154,97	1 154,97	100,00
		Zakup i montaż ławek na teren Osiedla	1 968,00	1 968,00	100,00
3	Osiedle nr 3	Organizacja wydarzeń dedykowanych mieszkańcom Osiedla (w tym: festyny, pikniki)	2 470,00	2 470,00	100,00
			6 530,00	6 530,00	100,00
		Poprawa i rozwijanie komunikacji z mieszkańcami Osiedla (w tym: biuletyn, strona internetowa Osiedla itp.)	4 000,00	3 999,99	100,00
4	Osiedle nr 4	Zakup ławek do postawienia na terenie Osiedla	3 000,00	2 600,00	86,67
		Zakup roślin, nasadzeń, środków ochrony roślin	1 000,00	1 000,00	100,00
		Wykonanie nasadzeń i koszenie terenów Osiedla	4 000,00	4 000,00	100,00
		Bieżące utrzymanie i naprawy infrastruktury osiedlowej - place zabaw, stacje rowerowe	1 500,00	1 500,00	100,00
		Organizacja imprez integracyjnych i festynów dla mieszkańców Osiedla	3 500,00	3 500,00	100,00
5	Osiedle nr 5	Organizacja imprez integracyjnych dla mieszkańców Osiedla (w tym Dzień Dziecka, impreza karnawałowa)	4 000,00	4 000,00	100,00

Lp.	Osiedle	Zadania	Plan [zł]	Wykonanie na koniec 2023 r. [zł]	%
		Realizacja projektu na zagospodarowanie skweru na placu po sklepie spożywczym przy ulicy Krosińskiej	3 532,00	3 513,27	99,47
6	Osiedle nr 6	Zakup artykułów biurowych / promocyjnych	500,00	500,00	100,00
		Organizacja wydarzeń integrujących mieszkańców Osiedla	5 000,00	4 960,00	99,20
		Modernizacja i uzupełnienie architektury osiedlowej (ławki, kosze, gabloty, sprzęt do modernizacji i naprawy wyposażenia na terenie Osiedla)	4 447,00	4 447,00	100,00
		Odnowienie / pomalowanie ławek na terenie Osiedla	1 617,45	1 617,45	100,00
		Utrzymanie terenów zielonych na Osiedlu (w tym zakup paliwa i narzędzi do utrzymania zieleni)	682,55	681,86	99,90
		Zakup akcesoriów sportowych	500,00	489,89	97,98
7	Osiedle nr 7	Organizacja imprez integracyjnych dla mieszkańców Osiedla	2 900,00	2 900,00	100,00
<b>Razem osiedla</b>			<b>70 340,00</b>	<b>69 592,19</b>	<b>98,94</b>

Źródło: Urząd Miejski w Mosinie

Tab. 13 Zadania do realizacji w osiedlach w ramach dodatkowego funduszu jednostek pomocniczych

Lp.	Sołectwo / Osiedle	Zadania do realizacji w roku 2023	Plan [zł]	Wykonanie na koniec 2023 r. [zł]	%
2	Osiedle nr 2	Zakup betonowych koszy na śmieci	4 317,90	4 317,90	100,00
		Modernizacja placu zabaw przy ulicy Nizinnej w Mosinie	35 147,25	35 147,25	100,00
3	Osiedle nr 3	Poprawa stanu przestrzeni wspólnych na Osiedlu wraz z rozbudową miejsca rekreacyjno-wypoczynkowego przeznaczonych dla mieszkańców	39 521,75	39 521,75	100,00
			38 478,25	38 478,25	100,00
		Zakup paliwa oraz materiałów eksploatacyjnych w związku z utrzymaniem zieleni na terenie Osiedla	2 910,31	2 910,31	100,00
4	Osiedle nr 4	Przygotowanie i zagospodarowanie terenu pod rekreację (las / park) - skrzyżowanie ulic Gałczyńskiego / Leśmiana / Brzechwy	73 145,52	73 100,00	99,94



Lp.	Sołectwo / Osiedle	Zadania do realizacji w roku 2023	Plan [zł]	Wykonanie na koniec 2023 r. [zł]	%
5	<b>Osiedle nr 5</b>	Realizacja projektu na zagospodarowanie skweru na placu po sklepie spożywczym przy ulicy Krosińskiej	23 268,22	23 268,22	100,00
6	<b>Osiedle nr 6</b>	Zakup ławek i koszy na teren Osiedla	10 378,65	10 378,65	100,00
		Modernizacja stołów i ławek mobilnych	1 000,00	0,00	0,00
		Utrzymanie i porządkowanie zieleni osiedlowej	2 490,50	2 444,00	98,13
			446,45	420,11	94,10
			63,05	29,94	47,49
		Rewitalizacja chodników oraz placów na terenie Osiedla	14 760,00	14 760,00	100,00
		Zakup namiotu - zadaszania (zagospodarowanie miejsca spotkań mieszkańców)	6 000,00	5 960,00	99,33
Uzupełnienie architektury osiedlowej (gabloty)	4 240,00	4 240,00	100,00		
7	<b>Osiedle nr 7</b>	Doposażenie placu zabaw i boiska	10 265,60	10 265,60	100,00
		Bieżące utrzymanie i prace naprawcze dot. placu zabaw i boiska	200,00	169,32	84,66
			2 900,00	2 900,00	100,00
		Czyszczenie i konserwacja nawierzchni boiska	4 560,11	24,60	0,54
<b>Razem osiedla</b>			<b>300 000,00</b>	<b>294 242,34</b>	<b>98,08</b>

Źródło: Urząd Miejski w Mosinie



Zdj. 12 Rynek w Mosinie

# WSPÓŁPRACA I DZIAŁALNOŚĆ PROMOCYJNA

RAPORT  
O STANIE  
GMINY



## VI. Współpraca i działalność promocyjna

### Komunikacja z mieszkańcami

- Liczba artykułów dodanych na stronie gminy: **1079** nowych artykułów.
- Liczba odsłon strony gminnej: **2 686 426** odsłon.
- Liczba użytkowników odwiedzających stronę gminy: **260 000**.
- Liczba odwiedzin gminnego profilu na Facebooku: **168 100**.
- Liczba założonych kont w Mosińskiej Karcie Mieszkańca (MKM): **1461** nowych kont w MKM. To platforma umożliwiająca elektroniczne wyrobienie karty mieszkańca, która daje dostęp do zniżek na produkty i usługi.
- Liczba wydanych Mosińskich Kart Mieszkańca: **1360** nowych kart.
- Udzielone pakiety MKM ze względu na rodzaj: Mieszkańca: **1279**, Rodzina 3+: **60**, Noworodkowy: **37**.
- Łączna liczba skorzystań ze zniżek: **13 359**.
- Zasięg na Facebooku: **252 500** użytkowników.
- Zasięg na Instagramie: profil osiągnął zasięg **4 100** użytkowników.
- Wizyty w profilu na Instagramie: profil odwiedzone **2 400** razy.
- Obserwatorzy na Facebooku: **+1000** nowych obserwatorów.
- Obserwatorzy na Instagramie: **+139** nowych obserwatorów.

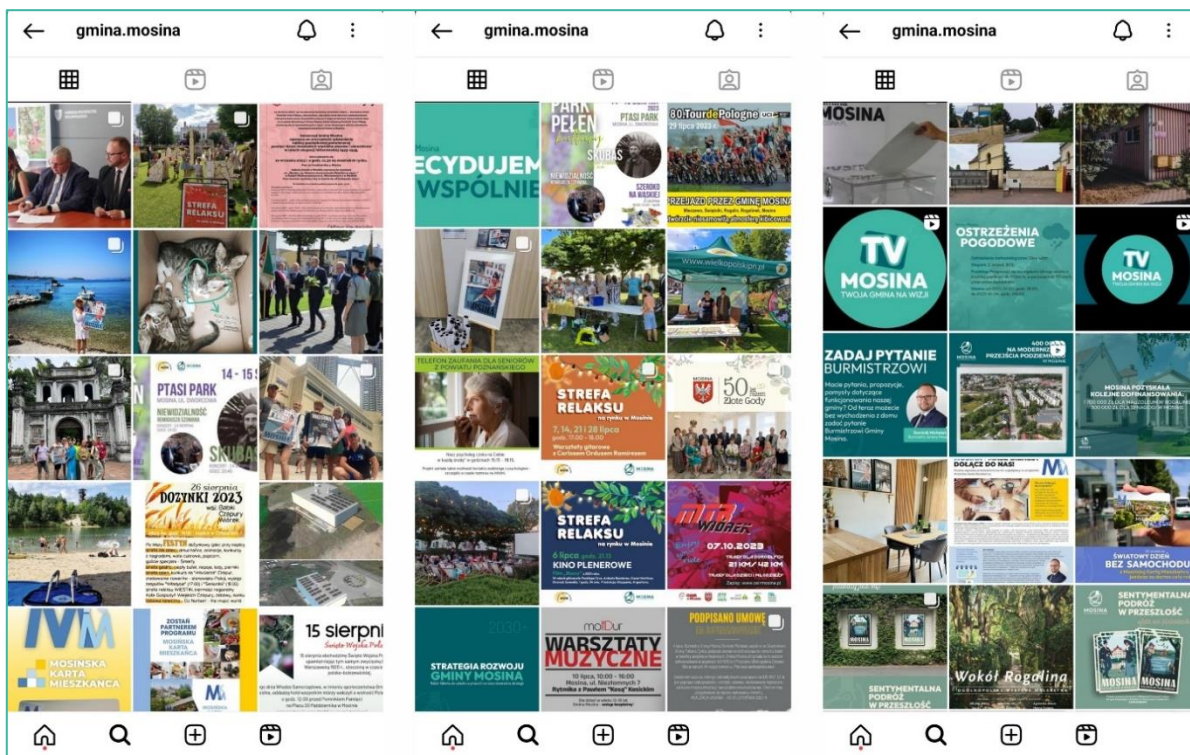

Ryc. 11 Profil Gminy Mosina na platformie Instagram



Zdj. 13 Mosińska Karta Mieszkańca

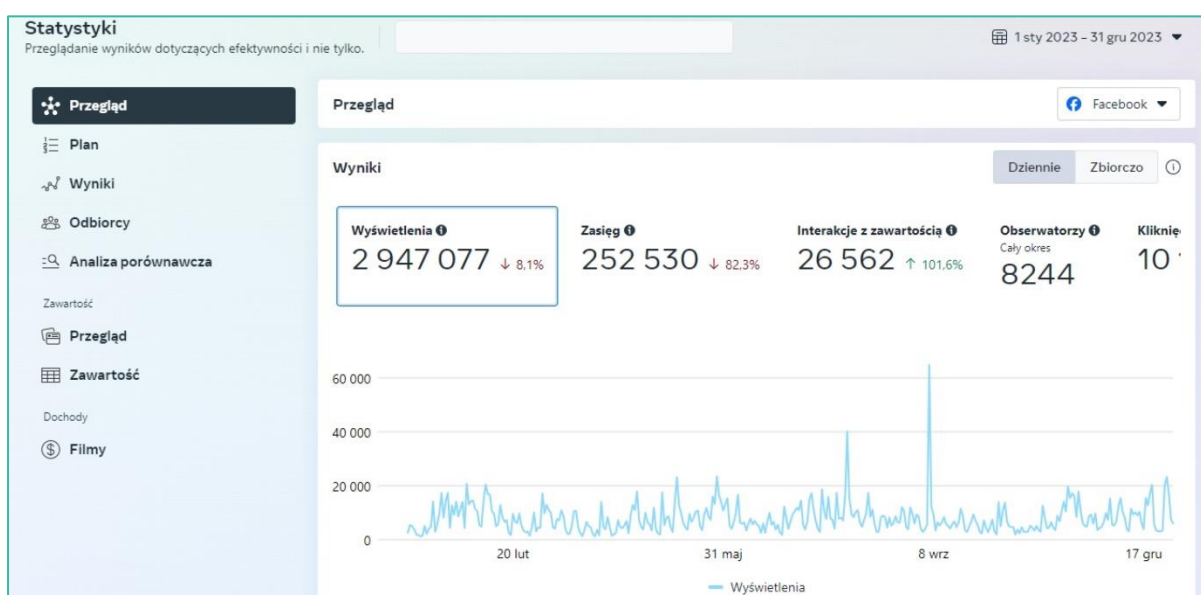

Ryc. 12 Statystyki wyświetleń, zasięgu, interakcji i obserwatorów na gminnej stronie Facebook



Ryc. 13 Strona Internetowa mosina.pl



Ryc. 14 Informator Mosiński 2023

### „Informator Mosiński”

Jednym z głównych działań informacyjnych i promocyjnych jest wydawanie od 2015 r. pisma samorządowego ukazującego się pod tytułem „Informator Mosiński”. Gazeta zawiera istotne dla mieszkańców informacje i materiały prasowe, dokumentujące ważne wydarzenia z życia społecznego, gospodarczego i kulturalnego wspólnoty samorządowej, promujące walory przyrodnicze i kulturowe gminy. W szczególności informuje o działalności Rady Miejskiej, Burmistrza, Urzędu Miejskiego, jednostek organizacyjnych i pomocniczych.

W 2023 r. ukazały się 4 numery „Informatora Mosińskiego” – 1 numer w nakładzie 10 600 egzemplarzy kolportowany, podobnie jak w latach poprzednich, bezpośrednio do domów mieszkańców oraz 3 numery w nakładzie po 6 000 egzemplarzy kolportowane w punktach dystrybucji – w instytucjach samorządowych, punktach usługowych i handlowych, a także 3 dodatki specjalne poświęcone przedterminowym wyborom na Burmistrza Gminy Mosina, Programowi Mosińska Karta Mieszkańca oraz Programowi „Czyste powietrze” wraz z harmonogramami wywozu odpadów komunalnych. Ponadto każdy numer „Informatora Mosińskiego” jest dostępny dla czytelników poprzez stronę internetową [www.mosina.pl](http://www.mosina.pl).

## Współpraca i działalność promocyjna ze stowarzyszeniami i związkami



### Stowarzyszenie Metropolia Poznań

Stowarzyszenie Metropolia Poznań to zrzeszenie gmin i powiatów w Aglomeracji Poznańskiej. W jego skład wchodzi Miasto Poznań, Powiat Poznański oraz Gminy: Buk, Czerwonak, Dopiewo, Kleszczewo, Komorniki, Kostrzyn, Kórnik,

Luboń, Mosina, Murowana Goślina, Oborniki, Pobiedziska, Puszczykowo, Rokietnica, Skoki, Stęszew, Suchy Las, Swarzędz, Szamotuły, Śrem i Tarnowo Podgórne.

Celem Stowarzyszenia jest wspieranie idei samorządu terytorialnego oraz obrona wspólnych interesów jego członków. W szczególności skupia się na rozwoju społeczno-gospodarczym Metropolii Poznań oraz na współpracy między gminami i powiatami w tym obszarze. Od 16 marca 2015 r. pełni także funkcję Instytucji Pośredniczącej w zakresie realizacji Zintegrowanych Inwestycji Terytorialnych (ZIT) w Miejskim Obszarze Funkcjonalnym Poznania w ramach WRPO na lata 2014-2020.

- Plan Zrównoważonej Mobilności dla Metropolii Poznań do 2040 roku



Ryc. 15 Plan Zrównoważonej Mobilności dla Metropolii Poznań do 2040 roku

W 2023 r. kontynuowano prace nad strategicznym dokumentem dla Metropolii Poznań – Planem Zrównoważonej Mobilności. Ten długoterminowy plan ma na celu poprawę transportu na obszarze Metropolii. Skupiano się na określeniu kierunków rozwoju zarówno transportu publicznego, jak i prywatnego. Celem opracowania jest połączenie

oczekiwań mieszkańców z obecnymi wyzwaniami świata. Plan Zrównoważonej Mobilności dla Metropolii Poznań do roku 2040 jest tworzony przede wszystkim z myślą o potrzebach mieszkańców w zakresie transportu publicznego. Spotkania z mieszkańcami organizowane w ramach prac nad Planem mają spowodować uwzględnienie oczekiwań i potrzeb poszczególnych gmin w obszarach takich jak transport, zagospodarowanie przestrzenne, środowisko, gospodarka, polityka społeczna, zdrowie i bezpieczeństwo. Stowarzyszenie organizuje konferencje, szkolenia związane m.in. z konsultacjami społecznymi, ochroną środowiska dostępne dla stowarzyszonych gmin. Wysokość składki wynosiła 310 434,14 zł.



### **Stowarzyszenie Lider Zielonej Wielkopolski (LZW)**

LZW to partnerstwo trójsektorowe skupiające przedstawicieli sektora publicznego, gospodarczego i społecznego, a także mieszkańców obszaru Lokalnej Grupy Działania (LGD). Stowarzyszenie jest dobrowolnym, samorządnym i trwałym zrzeszeniem osób fizycznych i prawnych, w tym jednostek samorządu terytorialnego. Stowarzyszenie, działając na rzecz rozwoju obszarów wiejskich, uwzględnia ochronę, promocję środowiska naturalnego, krajobrazu oraz zasobów historyczno-kulturowych. Priorytetami są również równość szans, rozwój turystyki oraz popularyzację i rozwój produkcji wyrobów regionalnych. LGD skupia się na obszarze, który obejmuje 13 gmin. W 2023 r. podpisano umowy z organizacjami pozarządowymi, a wsparcie finansowe wynosi 28 000,00 zł w ramach programu "Działaj Lokalnie" realizowanego przez Polsko-Amerykańską Fundację Wolności, we współpracy z Akademią Rozwoju Filantropii w Polsce oraz Stowarzyszeniem Lider Zielonej Wielkopolski. Przykładem organizacji, która otrzymała dofinansowanie w wysokości 4 000 zł, jest Stowarzyszenie Emerytów i Rencistów "Jedność" Czapury – Wiórek. Wysokość składki wyniosła 32 291,00 zł.



### **Stowarzyszenie Gmin i Powiatów Wielkopolski**

Stowarzyszenie Gmin i Powiatów Wielkopolski, działające od 1991 r., jest jedną z największych regionalnych organizacji jednostek samorządu terytorialnego w Rzeczypospolitej Polskiej. Obecnie skupia 109 gmin i 13 powiatów z terenu Wielkopolski. Członkami Stowarzyszenia są zarówno znaczące ośrodki miejskie, takie jak Poznań, Kalisz, Konin, Piła i Ostrów Wielkopolski, jak również kilkadziesiąt gmin wiejskich. Jego działalność ma na celu integrację poszczególnych szczebli samorządu terytorialnego oraz stanowi forum wymiany doświadczeń i inicjatyw skierowanych na rozwój Wielkopolski. Składka członkowska wynosiła 6 145,95 zł.



### **Stowarzyszenie Wielkopolski Ośrodek Kształcenia i Studiów Samorządowych (WOKiSS)**

WOKiSS to organizacja, która od wielu lat współpracuje na różnych poziomach.

Jej głównym celem jest wspieranie idei samorządu terytorialnego oraz pomoc w podnoszeniu efektywności jednostek samorządu terytorialnego w realizacji zadań publicznych. W tym celu WOKiSS prowadzi działania edukacyjno-doradcze oraz informacyjno-wydawnicze. Składka członkowska w 2023 r. wyniosła 8 160,00 zł.



### **Poznańska Lokalna Organizacja Turystyczna**

Gmina Mosina jest członkiem Stowarzyszenia od 2002 r. W analizowanym roku

współpracowała z tą organizacją, realizując promocję Gminy Mosina podczas Targów Regionów i Produktów Turystycznych Tour Salon w Poznaniu. Na stoisku dystrybuowano publikacje Poznańskiej Lokalnej Organizacji Turystycznej oraz materiały dotyczące Gminy Mosina. Gości targów informowano o atrakcjach turystycznych Gminy Mosina, takich jak Muzeum Pałac w Rogalinie, Mosińska Kolej Drezynowa, Dęby Rogalińskie, szlaki rowerowe, Wielkopolski Park Narodowy oraz Muzeum Przyrodnicze w Jeziorach. Na stoisku można było również podziwiać zdjęcie Muzeum Pałacu w Rogalinie. Współpraca Gminy Mosina z Poznańską Lokalną Organizacją Turystyczną była realizowana poprzez:

- **Nowy portal turystyczny Visit Poznań**

Poznańska Lokalna Organizacja Turystyczna pozyskała dofinansowanie ze środków Ministerstwa Sportu i Turystyki. W efekcie stworzono nowoczesny portal turystyczny [www.visitpoznan.pl](http://www.visitpoznan.pl) prezentujący ofertę turystyczną aglomeracji poznańskiej, w tym ofertę Gminy Mosina. Portal ma charakter responsywny i został zaprojektowany z uwzględnieniem potrzeb osób z niepełnosprawnościami. W ramach projektu wykonano szereg specjalnych sesji zdjęciowych pozyskując atrakcyjne zdjęcia na potrzeby portalu. Wśród fotografowanych obiektów znalazły się obiekty z terenu Gminy Mosina: Muzeum Pałac w Rogalinie wraz z parkiem, kościół świętego Marcelina i Mauzoleum Raczyńskich w Rogalinie oraz Łęgi Rogalińskie. Jednym z elementów projektu było również stworzenie cyklu spotów promocyjnych. Zdjęcia do nich kręcono m.in. w Muzeum Pałac w Rogalinie.



- **„Głos Puszczyka Wielkopolskiego Parku Narodowego”**  
Poznańska Lokalna Organizacja Turystyczna od momentu powstania wspiera „Głos Puszczyka WPN”, które powstało jako wspólna inicjatywa Gminy Mosina i Wielkopolskiego Parku Narodowego. W analizowanym roku przedstawiciel Poznańskiej Lokalnej Organizacji Turystycznej przygotował trzy artykuły na potrzeby czasopisma. Były to: „Park pełen legend (część I)” w numerze 3/2023 i „Park pełen legend (część II)” w numerze 4/2023 (w obu materiałach pojawiają się opisy legend z terenu Gminy Mosina) oraz „Wielka gra” w numerze 5/2023, opisujący gry turystyczne, m.in. z terenu Gminy Mosina.
  
- **Cykl „Turystyczne PLOTki”**  
W 2020 r. z inicjatywy Poznańskiej Lokalnej Organizacji Turystycznej zainaugurowano cykl artykułów pt. „Turystyczne PLOTki” prezentujący ofertę turystyczną aglomeracji poznańskiej (w tym Gminy Mosina). Artykuły przygotowywane przez Poznańską Lokalną Organizację Turystyczną publikowano w cyklu miesięcznym w informatorach samorządowych gmin członkowskich, Prasowej Powiatowej 17. oraz Naszym Głosie Poznańskim. Dotychczas ukazało się 36 części w łącznym nakładzie ponad 3 300 000 sztuk. Poszczególne artykuły były również publikowane na stronach internetowych gmin członkowskich Poznańskiej Lokalnej Organizacji Turystycznej, w tym na stronie i w mediach społecznościowych Gminy Mosina. W analizowanym roku ukazał się ostatni artykuł z cyklu pt. „NAJki i jedyńki”, opisujący unikatowe atrakcje turystyczne. W materiale znalazły się atrakcje z terenu Gminy Mosina: Dęby Rogalińskie, Dąb Rus, Szwedzkie Góry, Oz Bukowsko-Mosiński, obraz „Dziewica Orleańska” w Muzeum Pałac w Rogalinie oraz kościół św. Marcelina w Rogalinie.
  
- **Artykuły turystyczne w magazynie – „W zgodzie z Naturą”**  
Poznańska Lokalna Organizacja Turystyczna przygotowała artykuł „Dookoła świata” do jesiennego numeru kwartalnika „W zgodzie z Naturą” wydawanego przez Piekarnię Natura. Publikacje promowały najciekawsze atrakcje turystyczne Poznania i okolic, w tym ofertę turystyczną Gminy Mosina.
  
- **Małe Muzea**  
Poznańska Lokalna Organizacja Turystyczna wspólnie z Powiatem Poznańskim prowadzi projekt Małe Muzea promujący niewielkie placówki muzealne powiatu poznańskiego. W ramach projektu przedstawiciel stowarzyszenia przygotował tekst na temat Galerii Sztuki w Mosinie, który ukazał się 21 lipca 2023 r. na łamach prasowej Powiatowej 17.

#### ▪ Seria Niedzielnych Przewodników

W ciągu ostatnich kilku lat Powiat Poznański przygotował szereg publikacji turystycznych z serii „Przewodników Niedzielnego Turysty”. Poznańska Lokalna Organizacja Turystyczna uczestniczyła w tworzeniu publikacji na etapie konstruowania założeń, przygotowywania treści, konsultacji projektu i promocji. Dotychczas w ramach serii wydano: „Przewodnik Niedzielnego Rowerzysty. Trasy rowerowe powiatu poznańskiego”, „Przewodnik Niedzielnego Tropicielea. Ścieżki poznawcze powiatu poznańskiego”, „Przewodnik Niedzielnego Pogromcy Duchów i nie tylko. Szlakiem legend powiatu poznańskiego”, „Przewodnik Na Każdy Dzień Tygodnia. Aktywność i wypoczynek w powiecie poznańskim”, „Przewodnik Niedzielnego Biegacza. Trasy biegowe, piesze i nordic walking w powiecie poznańskim”. W analizowanym roku ukazał się „Przewodnik Leśnego Poszukiwacza. Zielone Punkty Kontrolne w powiecie poznańskim”. Niedzielne Przewodniki zawierają atrakcje lub trasy z terenu Gminy Mosina. Publikacje były szeroko promowane w mediach. Kontynuowano ich dystrybucję m.in. poprzez punkty informacji turystycznej Poznańskiej Lokalnej Organizacji Turystycznej. Stowarzyszenie uczestniczyło też w konsultacji treści przygotowywanego nowego, zaktualizowanego wydania „Przewodnika niedzielnego rowerzysty”.

#### ▪ Regionalne Forum o Lasach

Poznańska Lokalna Organizacja Turystyczna wspierała organizację Regionalnego Forum o Lasach "Lasy warte dialogu", które odbyło się 18 maja 2023 r. w Puszczykowie. W trakcie wydarzenia przedstawiciel stowarzyszenia wygłosił prelekcję prezentującą leśne atrakcje turystyczne aglomeracji turystycznej oraz działania na rzecz ich promocji, prowadzone przez stowarzyszenie oraz Powiat Poznański. Wystąpienie zawierało również prezentację leśnych, terenowych atrakcji z terenu Gminy Mosina.

#### ▪ Mosińska Karta Mieszkańca

Poznańska Lokalna Organizacja Turystyczna jest partnerem Mosińskiej Karty Mieszkańca oferując 10% zniżki na wszystkie produkty promocyjne, w tym kartki pocztowe, maskotki, koszulki, skarpetki, maseczki, magnesy i kubki, z wyjątkiem publikacji.

#### ▪ Wypracowanie zasad współpracy Muzeum Pałacu w Rogalinie z przewodnikami turystycznymi – koordynacja (kontynuacja działań). W 2018 r. wypracowano założenia pilotażowego programu współpracy pomiędzy Muzeum Pałac w Rogalinie a przewodnikami turystycznymi. Została zorganizowana pierwsza edycja kursu dla przewodników, podczas którego specjaliści z Muzeum Pałac w Rogalinie przedstawili kompleksową wiedzę na temat założenia pałacowo-

parkowego w Rogalinie. Kurs został zakończony egzaminem, w wyniku którego ponad 30 przewodników turystycznych uzyskało certyfikaty, wydawane przez Poznańską Lokalną Organizację Turystyczną, uprawniające do oprowadzania grup po wybranych elementach ekspozycji Muzeum Pałacu w Rogalinie (Galerii obrazów, Powozowni, Gabinetu londyńskim i galerii antenatów). Certyfikaty zostały wydane na okres jednego roku. Koordynatorem całości przedsięwzięcia była Poznańska Lokalna Organizacja Turystyczna. W kolejnych latach projekt kontynuowano.

- **Działalność punktów informacji turystycznej** prowadzonych przez Poznańską Lokalną Organizację Turystyczną.

W ramach punktów informacji turystycznej w Poznaniu na Starym Rynku, na lotnisku Ławica oraz na placu Kolegiackim popularyzowano informacje na temat walorów turystycznych Gminy Mosina, m.in. odpowiadając na pytania gości, rekomendując wybrane miejsca oraz dystrybuując publikacje własne (m.in. publikację *Atrakcje turystyczne. Okolice Poznania*) oraz pozyskane z zewnątrz (np. z Gminy Mosina, Wielkopolskiej Organizacji Turystycznej). Prowadzona była również sprzedaż publikacji dotyczących Gminy Mosina: mapy Wielkopolskiego Parku Narodowego, mapy Pierścienia Rowerowego Dookoła Poznania, mapy Mosiny, przewodnika rowerowego po Wielkopolsce oraz pocztówek z Rogaliną. Dla punktu IT na Starym Rynku w Poznaniu zakupiono ekran, który służył do wyświetlania plakatów wydarzeń – m.in. z terenu Gminy Mosina. W punkcie na Starym Rynku dużym powodzeniem cieszyły się plakaty turystyczne przekazane przez Gminę Mosina.

- **Akcja Na tropie skarbów**

W 2019 r. Poznańska Lokalna Organizacja Turystyczna wspólnie z Powiatem Poznańskim i innymi partnerami zainaugurowała akcję promocyjną questów pt. *Na tropie skarbów* ([www.powiat.poznan.pl/natropieskarbow](http://www.powiat.poznan.pl/natropieskarbow)). W ramach akcji przygotowano ulotkę promocyjną (*Kartę Przygody*). Uczestnicy akcji powinni przejść trasy 6 wybranych questów z terenu powiatu poznańskiego, by otrzymać zestaw upominków. W ramach akcji promowane są questy z terenu Gminy Mosina: *Mosina w XIX wieku* oraz *Leśna wyprawa w Konstantynowe*, a *Kartę Przygody* można było odebrać w Gminnym Centrum Informacji w Mosinie. W kolejnych latach akcję kontynuowano na dotychczasowych warunkach, systematycznie aktualizując informację o dostępnych questach z terenu powiatu poznańskiego. Dodatkowo latem Poznańska Lokalna Organizacja Turystyczna wspierała promocję konkursu „Wakacje z Questami”, tym samym promując questy z terenu Gminy Mosina.

Współpraca z Instytutem Skrzyńki

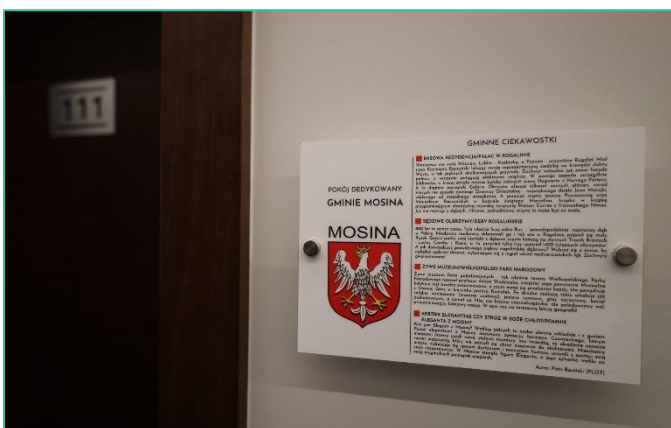

Zdj. 14 Pokój w ośrodku w Skrzyńkach dedykowany Gminie Mosina

Poznańska Lokalna Organizacja Turystyczna współpracuje z Instytutem Skrzyńki w zakresie promocji oferty turystycznej aglomeracji poznańskiej. W Dworze Skrzyńki – siedzibie Instytutu – wszystkie pokoje prezentują konkretne gminy aglomeracji poznańskiej. Opisy z ciekawostkami z poszczególnych gmin (w tym również Gminy Mosina) zamieszczone na

tabliczkach przy wejściu do pokoi przygotował przedstawiciel organizacji. Stowarzyszenie Poznańska Lokalna Organizacja Turystyczna wspólnie z Powiatem Poznańskim podczas Dnia Otwartych Skrzyńek (16 lipca 2023 r.) oraz festynu rodzinnego Skrzyńki Pełne Smaków (17 września 2023 r.) wystawiło wspólne stoisko turystyczne. W trakcie imprez m.in. poprzez konkursy promowano ofertę turystyczną aglomeracji poznańskiej, w tym atrakcje Gminy Mosina.

Szlak Smaki Powiatu Poznańskiego

Poznańska Lokalna Organizacja Turystyczna wspierała funkcjonowanie Szlaku Smaki Powiatu Poznańskiego, na którym znalazły się następujące obiekty z Gminy Mosina: Zakład Przetwórstwa Rolno-Spożywczego „Wiórek” w Wiórku, Bartecki – Z Dębowej Wędzarni w Mosinie, Restauracja Stara Osada w Wiórku, Miody Suszka w Mosinie, Cukiernia Hanna Piskorska w Mosinie, Restauracja ADAMO w Mosinie oraz Fircyk Gastro Bar & Wine w Mosinie. Stowarzyszenie było partnerem organizowanych cyklicznie konkursów z cyklu „Najlepszy Smak Powiatu Poznańskiego”.

Szkolenie "Atrakcje turystyczne okolic Poznania" dla branży turystycznej 26 maja 2023 r. Poznańska Lokalna Organizacja Turystyczna przeprowadziła szkolenie "Atrakcje turystyczne okolic Poznania", kompleksowo prezentujące ofertę turystyczną aglomeracji poznańskiej. W trakcie szkolenia przedstawiono wszystkie istotne atrakcje turystyczne Gminy Mosina. W szkoleniu wzięli udział pracownicy punktów informacji turystycznej z terenu Poznania i gmin ościennych oraz przedstawicielka Instytutu Skrzyńki.

- **Mapa Letnich Atrakcji wokół Poznania**  
Zaktualizowano internetową Mapę Letnich Atrakcji wokół Poznania na portalu [www.poznan.travel](http://www.poznan.travel). Mapa zawierała ponad 150 atrakcji m.in. z Gminy Mosina.
- **Profile Facebook Poznańskiej Lokalnej Organizacji Turystycznej**  
Na profilach [www.facebook.com/poznan.travel](http://www.facebook.com/poznan.travel) oraz [www.facebook.com/PoznanskaLokalnaOrganizacjaTurystyczna](http://www.facebook.com/PoznanskaLokalnaOrganizacjaTurystyczna) regularnie pojawiały się wpisy dotyczące oferty turystycznej okolic Poznania, wśród których znalazły się informacje na temat Gminy Mosina.
- **Materiały w mediach**  
Pracownicy Poznańskiej Lokalnej Organizacji Turystycznej udzielili licznych wypowiedzi medialnych na temat oferty turystycznej aglomeracji poznańskiej, w tym na temat oferty z terenu Gminy Mosina. Były to między innymi wypowiedzi bądź wywiady dla Melo Radia, telewizji WTK, Radia RMFMaxx i Radia Poznań.
- **Program podróżniczy „Wędrowiec Polski”**  
Pracownicy Poznańskiej Lokalnej Organizacji Turystycznej wspierali twórców programu podróżniczego „Wędrowiec Polski” emitowanego na antenie TVP Kultura. W programie z terenu aglomeracji poznańskiej znaczącą rolę odgrywają atrakcje z terenu Gminy Mosina: pałac w Rogalinie oraz Dęby Rogalińskie.
- **Rozpowszechnianie informacji branżowych**  
Regularnie przesyłano do pracowników Gminy Mosina i/lub Rekomendowanych Atrakcji Turystycznych Powiatu Poznańskiego informacje na temat konkursów, akcji promocyjnych, grantów i szkoleń.
- **Sieć punktów informacji turystycznej**  
Poznańska Lokalna Organizacja Turystyczna systematycznie przekazywała informacje na temat oferty turystycznej aglomeracji poznańskiej (w tym nowości z terenu Gminy Mosina) do punktów informacji turystycznej z Poznania i terenu Metropolii Poznań. Przekazano również publikacje turystyczne do okresowo czynnego punktu informacji turystycznej, prowadzonego w Muzeum Pałacu w Rogalinie przez Gminne Centrum Informacji w Mosinie.  
Informacja turystyczna w Rogalinie działała od 20 maja do 30 września 2023 r. Część budynku powozowni jest duża, ze stolikami, gdzie turyści mogli zapoznawać się z oferowanymi folderami. Punkt Informacji turystycznej odwiedziło 4825 osób. Miejsce było odwiedzane w większości przez Polaków z całej Polski m.in. Warszawa, Kraków, Wrocław. Zwiedzający pochodzący z zagranicy przyjechali z Niemiec, Włoch, Hiszpanii, Francji, Anglii, Grecji, Holandii, Rumunii, Belgii a nawet

USA, Puerto Rico Chin, Japonii, Nepalu i Indii. Pojawiło się również wielu gości z Ukrainy. Turyści, którzy odwiedzali Pałac w Rogalinie pochodzili ze wszystkich polskich województw, głównie z większych miast wojewódzkich. Bardzo chętnie na prywatne wycieczki jednodniowe przybywali zwiedzający o promieniu 100 – 150 kilometrów. Turyści często byli zainteresowani szlakami rowerowymi w okolicy oraz dostępnymi ścieżkami pieszych po Rogalinie i okolicach. Turyści już nie tylko przyjeżdżają zwiedzać kompleks pałacowo - parkowy, bardzo często chcą obcować z rogalińską naturą i zaznać spokoju wsi. Wielu z nich było zainteresowanych atutami przyrodniczymi Wielkopolskiego Parku Narodowego, a także architekturą wsi polskiej (pytania o czworaki). Przyjezdni byli także zainteresowani pobliskimi zabytkami/muzeami, które można zwiedzić „po drodze”. Turyści bardzo chętnie korzystali by z możliwości zwiedzania historycznych obiektów w Mosinie czy innych znajdujących się w odległości do 20 kilometrów. Dopytywali też o pobliskie kąpieliska, spływy kajakowe, stadniny koni i pola namiotowe. Najwięcej pytań dotyczyło jednak bezpośrednio Kompleksu Parkowo Pałacowego. Osoby zwiedzające pytały np. o lokalizację poszczególnych ekspozycji na terenie kompleksu, czy o ceny biletów.

- **Promocja podczas Targów Regionów i Produktów Turystycznych Tour Salon w Poznaniu 27-29 października 2023 r.**

Na stoisku dystrybuowane były publikacje Poznańskiej Lokalnej Organizacji Turystycznej oraz publikacje Gminy Mosina. Gości targów informowano o walorach turystycznych Gminy Mosina, m.in. o Muzeum – Pałacu w Rogalinie, Mosińskiej Kolei Drezynowej, Dębach Rogalińskich, szlakach rowerowych, Wielkopolskim Parku Narodowym i Muzeum Przyrodniczym w Jeziorach. Stoisko ozdabiało zdjęcie Muzeum Pałacu w Rogalinie. Wysokość składki dla gmin o liczbie mieszkańców od 30 001 do 50 000 wynosi 7 000 zł.



### **Związek Międzygminny "Schronisko dla Zwierząt"**

Związek Międzygminny "Schronisko dla Zwierząt" w Skałowie to nowoczesny ośrodek adopcyjny, który istnieje od 2015 r. Schronisko powstało z inicjatywy 11 podpoznańskich gmin, w tym Czerwonak, Kleszczewo, Komorniki, Kostrzyn, Kórnik, Mosina, Nekla, Pobiedziska, Puszczykowo, Suchy Las i Swarzędz. Jego celem jest wspólne wykonywanie zadania publicznego w zakresie tworzenia warunków niezbędnych do

utrzymania porządku i czystości na terenie tych gmin oraz zapewnienie opieki bezdomnym zwierzętom poprzez budowę i eksploatację międzygminnego schroniska dla bezdomnych zwierząt w Skałowie, w gminie Kostrzyn. W 2023 r. przyjętych

zwierząt z terenu gminy Mosina było 21. Tyle samo odnotowano adopcji. Składka członkowska wyniosła 330 910,00 zł.

Tab. 14 Ilość przyjętych i adoptowanych przez Schronisko zwierząt z terenu Gminy Mosina

Rok	Przyjęcie zwierząt	Adopcja zwierząt
10.2015-2016	99	49
2017	33	35
2018	25 + 51 interwencja w Rogalinie	26
2019	51	37
2020	15	21
2021	24	23
2022	34	23
2023	21	21

*Źródło: Schronisko dla Zwierząt w Skałowie*



Stowarzyszenie Samorządów posiadających na swoim terenie Parki Narodowe i Krajobrazowe

### **Stowarzyszenie Samorządów Polskich Współdziałających z Parkami Narodowymi**

Organizacja z siedzibą na placu 20 Października 1 w Mosinie, której celem

jest wsparcie działań samorządów posiadających na swoim terenie obszary prawnie chronione i dążących do ich rozwoju zgodnie z zasadą zrównoważonego rozwoju.

Stowarzyszenie realizuje następujące zadania:

- reprezentowanie interesów członków wobec władz państwowych, administracji państwowej, samorządowej, instytucji międzynarodowych, innych instytucji i osób fizycznych,
- współudział w tworzeniu prawa z zakresu wyznaczonego przez cele Stowarzyszenia,
- współpraca w zakresie promocji członków Stowarzyszenia,
- dążenie do uzyskania dodatkowej subwencji środowiskowej z racji utraconych dochodów z obszarów prawnie chronionych,
- pozyskiwanie środków na przedsięwzięcia związane z ochroną przyrody na terenie członków Stowarzyszenia,
- prowadzenie działalności informacyjnej zgodnie z zakresem określonym w statucie,
- realizowanie innych zadań, wniosków i postulatów zgłaszanych przez członków Stowarzyszenia.

Stowarzyszenie, mając na celu skupienie przede wszystkim lokalnych samorządów, które terytorialnie związane są z obszarami 23 parków narodowych oraz gmin, na obszarze których występują tereny objęte innymi formami ochrony przyrody, obecnie liczy 26 gmin. Te samorzady lokalne, o znaczących związkach terytorialnych, uznają, że podstawą skutecznej ochrony środowiska naturalnego w Polsce jest szeroko pojęta edukacja oraz dobre, spójne prawo, które gwarantuje i umożliwia partnerską współpracę oraz zrównoważony rozwój.

Głównym celem działalności Stowarzyszenia jest likwidacja źródeł konfliktów na styku terenów prawnie chronionych i społeczności lokalnych. Dąży się do tego poprzez kształtowanie prawa i świadomości społecznej. Członkowie Stowarzyszenia zdają sobie sprawę, że ochrona przyrody jest bezwzględnie konieczna, ale nie może odbywać się kosztem i z naruszeniem praw społeczności lokalnej, samorządów oraz podmiotów działających na danym terenie. W poszukiwaniu tzw. „złotego środka” dąży się do zapewnienia harmonijnego rozwoju i współistnienia, bez naruszania prawa, praw nabytych oraz tradycji usankcjonowanych historycznie. Składka członkowska wyniosła 1 975,26 zł.



ZAKŁAD  
DOSKONALENIA  
ZAWODOWEGO

#### **Zakład Doskonalenia Zawodowego z Poznania**

Stowarzyszenie oświatowe mające na celu wspomaganie realizacji programu edukacji narodowej w

zakresie oświaty w formach poza szkolnych i szkolnych. Od ponad 80 lat zajmuje się prowadzeniem działalności oświatowej i wspieraniem systemu oświaty. W ramach współpracy z Gminą Mosina, realizowane są potrzeby szkoleniowe mieszkańców, lokalnych przedsiębiorców oraz instytucji działających na terenie gminy. Dzięki tej współpracy mieszkańcy mają możliwość zdobycia lub poszerzenia swoich kompetencji zawodowych na kursach takich jak szkolenia komputerowe czy językowe. W wielu przypadkach, w zależności od charakteru projektu dofinansowanego ze źródeł zewnętrznych, uczestnicy mogą odbyć staż zawodowy lub podjąć pracę, co znacząco ułatwia wejście lub powrót na rynek pracy.

#### Nagrody i wyróżnienia



**najbardziej  
usportowiona gmina  
Powiatu Poznańskiego**

Gmina Mosina ponownie zdobyła tytuł najbardziej usportowionej gminy w powiecie poznańskim. Kolejne miejsce zajęła Gmina Swarzędz, a za nimi Kórnik.



## Współpraca międzynarodowa

Od ponad 20 lat gmina współpracuje z gminą partnerską Seelze z Regionu Hannover w Niemczech. W 2000 r. w Seelze i rok później w Mosinie została uroczyście podpisana umowa o partnerstwie, która zapoczątkowała przyjaźń między naszymi miejscowościami. Burmistrzowie obu miast zobowiązali się wspierać kontakty mieszkańców, zmierzające do zbliżenia obu narodów i kształtowania świadomości europejskiej. W przeciągu minionych lat nawiązały się kontakty między szkołami, organizacjami pozarządowymi m.in. Bractwo Kurkowe, Orkiestra Dęta, Związek Harcerstwa Polskiego, a także z klubami sportowymi, administracją samorządową. Średnio raz do roku odbywają się wspólne wizyty. Raz w Polsce, raz w Niemczech. Podczas spotkań uczestnicy mają okazję nawiązać nowe kontakty, poznać historię miast i krajów, zdobyć nowe doświadczenia poprzez przygotowanie wspólnych wystaw, zawodów sportowych, projektów i wymian szkolnych, obozów i biwaków harcerskich.



Zdj. 15 Delegacja Gminy Mosina i Seelze

### ▪ Wizyta w partnerskiej gminie Seelze

10-12 marca mosińska delegacja udała się z wizytą do partnerskiej gminy Seelze w Niemczech. Podczas dyskusji z niemieckimi przedstawicielami samorządu, sportu, harcerstwa oraz kultury został omówiony wstępny wspólny program obchodów jubileuszu partnerstwa - Obentrautmarkt w czerwcu br. w Seelze. Ważnym punktem minionego spotkania były również rozmowy na temat potencjalnych działań na rzecz trójstronnego partnerstwa w ramach współpracy z gminami w Ukrainie. Oprócz zwiedzania miasta, delegacja otrzymała zaproszenie na strzelnicę Bractwa

Kurkowego Seelze oraz rynek rzemieślniczy w szkole, podczas którego spółdzielnia socjalna ArtZagroda reprezentowała naszą gminę. To był kolejny cenny wyjazd, podczas którego samorząd gminy Mosina oraz Seelze może wymieniać się doświadczeniami oraz wskazówkami na rzecz rozwoju miast oraz naszego partnerstwa.

▪ **Weekend poświęcony przyjaźni polsko-niemieckiej**

W weekend 23-26 czerwca odbyło się partnerskie spotkanie gmin. Zaproszenie od władz Seelze przyjęli: Burmistrz Gminy Mosina Dominik Michalak, Przewodniczący Rady Miejskiej Ziemowit Małąg, dawny zastępca Burmistrza, który ponad dwadzieścia lat temu zainicjował partnerstwo obu gmin Hubert Prałat, przedstawiciel Mosińsko-Puszczykowskiego Kurkowego Bractwa Strzeleckiego Stanisław Rembowski, Kierownik Ośrodka Sportu i Rekreacji Waldemar Demuth, Dyrektor Szkoły Podstawowej nr 2 w Mosinie Alicja Trybus, nauczyciel j. niemieckiego ze Szkoły Podstawowej nr 2 Kinga Wośkowiak oraz pracownicy Urzędu Miejskiego w Mosinie – Paulina Ludwiczak, Agata Lubowicka i Katarzyna Leszczyńska. W wizycie w Seelze udział wzięło także liczne grono młodzieży ze Stowarzyszenia Muzycznego mollDur im. Huberta Gajewskiego, z jego założycielem Piotrem Selke, harcerze z Hufca ZHP Mosina pod opieką Natalii Adamczak (Kreczmer) i Krystyny Szczygieł-Nowak, Monika i Mirosław Kosiccy ze Spółdzielni Socjalnej Pracowni ArtZagroda oraz muzyczne trio z Mosińskiego Ośrodka Kultury – Maciej Szulc, Piotr Wilczak i Maciej Kubacki.

Współpraca Mosiny i Seelze trwa już ponad 23 lata. To długi czas, w którym przyjaźń między dwoma miastami nadal wzrasta. Ta przyjaźń pokazuje, jak ważna jest wymiana międzynarodowa, ważna dla całej Europy.

*„Od ponad 20 lat nasze partnerstwo zapewnia ścisły związek, który wzmacnia Europę i przyczynia się do jej dalszego rozwoju. Poprzez partnerstwo naszych miast wysyłamy wyraźny sygnał – znak polsko-niemieckiej przyjaźni i europejskiej solidarności, a także wspólnych wartości. Dlatego tym ważniejsze jest, aby kraje europejskie były ze sobą połączone i aby dotyczyło to również obywateli poza polityką”*

– podkreślił Burmistrz Seelze Alexander Masthoff w swoim przemówieniu podczas tegorocznych obchodów partnerstwa.

*„Współpraca między naszymi gminami była i jest niezwykle owocna na wielu polach. Dzięki niej mieliśmy okazję uczyć się od siebie nawzajem, dzielić się pomysłami i rozwijać nasze społeczności. Wspólnie osiągnęliśmy wiele sukcesów, które kształtują naszą przyszłość. Do dziś trwają wspaniałe,*

*budowane i podtrzymywane przez lata przyjaźnie m.in. wśród harcerzy, bractwa kurkowego, przedstawicieli samorządu, orkiestry dętej, sportowych organizacji pozarządowych czy uczniów i nauczycieli naszych szkół. Wymiana kulturalna, sportowa, edukacyjna i samorządowa, której jesteśmy świadkami, pomaga nam lepiej zrozumieć i docenić różnorodność naszych społeczności. Nasze relacje z partnerską gminą Seelze zawsze były pełne wzajemnego szacunku i otwartości, co bardzo cenimy i za co dziękujemy”*

– wspominał z kolei Burmistrz Gminy Mosina Domini Michalak.



Zdj. 16 Delegacja z Mosiny w Seelze

Podczas uroczystości w ratuszu, Gmina Seelze uhonorowała osoby i organizacje z Mosiny za wieloletnie zaangażowanie we współpracę międzygminną. Wyróżnieni wnieśli znaczący wkład w sukces partnerstwa: Hubert Prałat, Alicja Trybus, Kinga Wośkowiak, Monika i Mirosław Kosiccy, Stanisław Rembowski, Waldemar Demuth, Marek Dudek, Karolina Adamczyk-Pięta, Magdalena Jakubowska.

Podczas wizyty wszyscy przedstawiciele Mosiny zostali zaproszeni do zwiedzania Hanoweru i na obchody Dni Miasta Seelze Obentrautmarkt. Współpracę po raz kolejny w tym roku podjęli również harcerze z Mosiny i Seelze, spotykając się w tutejszym Domu Harcerza i spędzając ze sobą całe trzy dni. Również na stoisku Obentrautmarkt sprzedawali typowe polskie potrawy, a następnie zebrane środki przekazali lokalnej organizacji Brotkrob zajmującej się pomocą ubogim.



Zdj. 17 Wręczenie podziękowań dla burmistrza Gminy Seelze

Jako Gmina zaprezentowaliśmy nasze miasto na stoisku informacyjnym. Mieszkańcy Seelze mogli zapoznać się bliżej z Polską, z naszym powiatem i miastem. Swoje rękodzieła na polskim stoisku wystawiała również ArtZagroda oferująca różnorodne ozdoby wytworzone w pracowni artystycznej.

### Współpraca z organizacjami pozarządowymi

Wartość dotacji przekazanej dla NGO 580 000,00 zł.

 **580 000, 00 zł**

Współpraca gminy z organizacjami pozarządowymi odbywała się poprzez zlecenie zadań publicznych na podstawie otwartych konkursów ofert oraz tzw. "małych grantów" na podstawie uchwały nr LXXVI/626/22 Rady Miejskiej w Mosinie z dnia 30 listopada 2022 r. w sprawie Roczno programu współpracy z organizacjami pozarządowymi i innymi podmiotami prowadzącymi działalność pożytku publicznego w 2023 r.



Zdj. 18 Gminny konkurs recytatorski organizowany przez Hufiec Mosina dofinansowany z budżetu gminy

Ogłoszono jeden otwarty konkurs ofert na realizację zadań na terenie gminy z zakresu:

- pomocy społecznej,
- podtrzymywania i upowszechniania tradycji narodowej, pielęgnowania polskości oraz rozwoju świadomości narodowej i obywatelskiej oraz kultury i sztuki,
- nauki, edukacji, oświaty i wychowania dzieci i młodzieży,
- ekologii, ochrony zwierząt i ochrony dziedzictwa przyrodniczego,
- bezpieczeństwa i ochrony przeciwpożarowej i ratownictwa.

Kwota środków przeznaczonych na realizację 32 zadań publicznych wyniosła w otwartym konkursie ofert: 131 000,00 zł.

 **131 000,00 zł**

Podpisano 32 umowy na realizację zadań publicznych z organizacjami pozarządowymi.

Ogłoszono jeden otwarty konkurs ofert na realizację zadań na terenie Gminy Mosina z zakresu wspierania i upowszechniania kultury fizycznej i turystyki. Kwota środków przeznaczonych na realizację 31 zadań publicznych wyniosła w otwartym konkursie ofert: 394 000,00 zł.



**394 000,00 zł**

Podpisano 31 umów na realizację zadań publicznych z organizacjami pozarządowymi.



Zdj. 19 XXVIII Rajd Śladami Rzeczypospolitej Mosińskiej organizowany przez Krąg Instruktorski T.W.A. Elita i OSiR w Mosinie dofinansowany z budżetu Gminy Mosina

Ogłoszono jeden otwarty konkurs ofert na realizację zadań na terenie gminy z zakresu wypoczynku dzieci i młodzieży.

Kwota środków przeznaczonych na realizację 14 zadań publicznych wyniosła w otwartym konkursie ofert: 52 000,00 zł.



**52 000,00 zł**

Podpisano 14 umów na realizację zadań publicznych z organizacjami pozarządowymi.

Ponadto w oparciu o art. 19a Ustawy z dnia 24 kwietnia 2003 r. o działalności pożytku publicznego i o wolontariacie, w trybie tzw. „małego grantu” podpisano 5 umów z 4 organizacjami pozarządowymi łącznie na kwotę: 13 000,00 zł.



**13 000,00 zł**

## VII. Realizacja uchwał Rady Miejskiej w Mosinie

Rada Miejska w Mosinie podjęła 164 uchwały.



Najwięcej uchwał zrealizowano z zakresów kwestii administracyjnych i ustrojowych. Uchwały dotyczyły przede wszystkim nadania nazw ulicy drogom znajdującym się na terenie gminy. Kolejnym co do ilości podjętych uchwał był obszar dotyczący kwestii finansowych. Uchwały dotyczyły przede wszystkim zmian w uchwale budżetowej i wieloletniej prognozie finansowej. Istotną część uchwał odnosiła się także do nieruchomości komunalnych, planowania przestrzennego oraz zdrowia i pomocy społecznej.

Tab. 15 Podjęte uchwały w podziale na obszary

Obszar	Liczba uchwał
Kwestie administracyjne i ustrojowe	45
Finanse	38
Nieruchomości komunalne	23
Planowanie przestrzenne	17
Zdrowie i pomoc społeczna	13
Ochrona środowiska	7
Oświata	7
Gospodarka komunalna	5
inne	9

Źródło: Urząd Miejski w Mosinie

Tab. 16 Status podjętych uchwał

Numer uchwały	Data	Tytuł	Status
LXXX/658/23	26.01.2023	Uchwała w sprawie zawarcia porozumienia międzygminnego dotyczącego kierowania mieszkańców Miasta Luboń do Środowiskowego Domu Samopomocy w Mosinie w 2023 roku	obowiązująca
LXXX/659/23	26.01.2023	Uchwała w sprawie uchwalenia Wieloletniego planu rozwoju i modernizacji urządzeń wodocigowych i urządzeń kanalizacyjnych będących w posiadaniu Aquanet S.A. na lata 2023-2026 nr WPRiM/22/001	obowiązująca - w trakcie realizacji
LXXX/660/23	26.01.2023	Uchwała w sprawie podwyższenia do wysokości 200% kryterium dochodowego uprawniającego do przyznania nieodpłatnie pomocy w zakresie dożywiania w formie posiłku, świadczenia pieniężnego na zakup posiłku lub żywności albo świadczenia rzeczowego w postaci produktów żywnościowych dla osób objętych wieloletnim rządowym programem „Posiłek w szkole i w domu” na lata 2019-2023	zrealizowana
LXXX/661/23	26.01.2023	Uchwała w sprawie powołania przedstawiciela Gminy Mosina do udziału w Zgromadzeniu Związku powiatowo-gminnego „Wielkopolski Transport Regionalny”	zrealizowana

Numer uchwały	Data	Tytuł	Status
LXXX/662/23	26.01.2023	Uchwała w sprawie wyrażenia zgody na zawarcie kolejnych umów najmu nieruchomości gruntowych na okres nie dłuższy niż 3 lata z dotychczasowymi najemcami	obowiązująca
LXXX/663/23	26.01.2023	Uchwała w sprawie wyrażenia zgody na zawarcie kolejnej umowy najmu nieruchomości gruntowej na okres nie dłuższy niż 3 lata z dotychczasowym najemcą	obowiązująca
LXXX/664/23	26.01.2023	Uchwała zmieniająca uchwałę w sprawie uchwalenia Regulaminu utrzymania czystości i porządku na terenie gminy Mosina	obowiązująca
LXXX/665/23	26.01.2023	Uchwała w sprawie ustalenia górnych stawek opłat ponoszonych przez właścicieli nieruchomości za usługi w zakresie odbierania odpadów komunalnych oraz opróżniania zbiorników bezodpływowych, osadników w instalacjach przydomowych oczyszczalni ścieków i transportu nieczystości ciekłych	wygaszona
LXXX/666/23	26.01.2023	Uchwała w sprawie zmiany uchwały nr XVII/103/11 Rady Miejskiej w Mosinie z dnia 29 września 2011 r. w sprawie przystąpienia do sporządzenia miejscowego planu zagospodarowania przestrzennego dla przebiegu wschodniej obwodnicy miasta Mosina – etap I	obowiązująca - w trakcie realizacji
LXXX/667/23	26.01.2023	Uchwała w sprawie określenia zasad udzielania dotacji na prace konserwatorskie, restauratorskie lub roboty budowlane przy zabytkach wpisanych do rejestru zabytków lub znajdujących się w gminnej ewidencji zabytków, położonych na terenie gminy Mosina	obowiązująca
LXXX/668/23	26.01.2023	Uchwała w sprawie udzielenia pomocy finansowej Powiatowi Poznańskiemu	zrealizowana
LXXX/669/23	26.01.2023	Uchwała w sprawie ustanowienia przedstawiciela Gminy Mosina w Stowarzyszeniu Gmin i Powiatów Wielkopolski	obowiązująca
LXXX/670/23	26.01.2023	Uchwała w sprawie zmiany Statutu Galerii Sztuki w Mosinie	obowiązująca
LXXX/671/23	26.01.2023	Uchwała zmieniająca uchwałę w sprawie powołania Komisji Skarg, Wniosków i Petycji Rady Miejskiej w Mosinie	obowiązująca
LXXX/672/23	26.01.2023	Uchwała zmieniająca uchwałę nr II/7/18 Rady Miejskiej w Mosinie z dnia 28 listopada 2018 r. w sprawie powołania komisji stałych Rady Miejskiej w Mosinie	zmieniona
LXXXII/673/23	10.02.2023	Uchwała w sprawie zmiany uchwały budżetowej na rok 2023	zrealizowana
LXXXII/674/23	10.02.2023	Uchwała w sprawie zmian Wieloletniej Prognozy Finansowej Gminy Mosina na lata 2023-2032	zrealizowana
LXXXIII/675/23	23.02.2023	Uchwała w sprawie wyboru Przewodniczącego Rady Miejskiej w Mosinie	obowiązująca
LXXXIII/676/23	23.02.2023	Uchwała zmieniająca uchwałę nr II/7/18 Rady Miejskiej w Mosinie z dnia 28 listopada 2018 r. w sprawie powołania komisji stałych Rady Miejskiej w Mosinie	zmieniona
LXXXIII/677/23	23.02.2023	Uchwała w sprawie wynagrodzenia Burmistrza Gminy Mosina	obowiązująca
LXXXIII/678/23	23.02.2023	Uchwała w sprawie wyrażenia zgody na zawarcie kolejnej umowy najmu nieruchomości gruntowej na okres nie dłuższy niż 3 lata z dotychczasowym najemcą	obowiązująca
LXXXIII/679/23	23.02.2023	Uchwała w sprawie wyrażenia zgody na zawarcie kolejnych umów najmu nieruchomości gruntowych na okres nie dłuższy niż 3 lata z dotychczasowymi najemcami	obowiązująca
LXXXIII/680/23	23.02.2023	Uchwała w sprawie udzielenia pomocy finansowej w formie dotacji celowej dla Miasta Poznania na dofinansowanie oferty edukacyjnej w obszarze samorządowego szkolnictwa podstawowego, z której korzystają mieszkańcy gminy Mosina na 2023 rok	zrealizowana
LXXXIII/681/23	23.02.2023	Uchwała w sprawie wyrażenia zgody na zawarcie porozumienia między Gminą Mosina a Miastem Poznań w sprawie zasad organizacji, prowadzenia i finansowania nauki religii dla uczniów	obowiązująca



Numer uchwały	Data	Tytuł	Status
		wyznania prawosławnego oraz Kościoła Adwentystów Dnia Siódmego szkół Gminy Mosina	
LXXXIII/682/23	23.02.2023	Uchwała zmieniająca uchwałę nr LXXVI/630/22 Rady Miejskiej w Mosinie z dnia 30 listopada 2022 r. w sprawie ustalenia stawki za 1 kilometr przebiegu pojazdu dla potrzeb wyliczenia zwrotu rodzicom kosztów przewozu niepełnosprawnych dzieci, młodzieży i uczniów do placówek oświatowych	obowiązująca
LXXXIII/683/23	23.02.2023	Uchwała w sprawie przystąpienia do sporządzenia miejscowego planu zagospodarowania przestrzennego pn. „Kokotek” obejmującego część miasta Mosina	obowiązująca - w trakcie realizacji
LXXXIII/685/23	23.02.2023	Uchwała zmieniająca uchwałę nr X/69/15 Rady Miejskiej w Mosinie z dnia 29 kwietnia 2015 roku w sprawie wyrażenia woli kontynuacji członkostwa Gminy Mosina w Stowarzyszeniu Lider Zielonej Wielkopolski, tworzącym Lokalną Grupę Działania, w okresie realizacji Programu Rozwoju Obszarów Wiejskich na lata 2014-2020 oraz udzielenia pełnomocnictwa do reprezentowania gminy w wyżej wymienionym stowarzyszeniu	obowiązująca
LXXXIV/686/23	30.03.2023	Uchwała w sprawie przedłużenia kadencji Kapituły Medalu Rzeczypospolitej Mosińskiej	obowiązująca
LXXXIV/687/23	30.03.2023	Uchwała w sprawie wyznaczenia przedstawiciela Gminy Mosina w Stowarzyszeniu Samorządów posiadających na swoim terenie parki narodowe i krajobrazowe	obowiązująca
LXXXIV/688/23	30.03.2023	Uchwała w sprawie określenia wykazu kąpielisk oraz określenia sezonu kąpielowego na terenie gminy Mosina na rok 2023	zrealizowana
LXXXIV/689/23	30.03.2023	Uchwała w sprawie wyrażenia zgody na zawarcie kolejnych umów najmu nieruchomości gruntowych na okres nie dłuższy niż 3 lata z dotychczasowymi najemcami	obowiązująca
LXXXIV/690/23	30.03.2023	Uchwała w sprawie zawarcia porozumienia międzygminnego dotyczącego kierowania mieszkańców Miasta Puszczykowo do Środowiskowego Domu Samopomocy w Mosinie w 2023 roku	obowiązująca
LXXXIV/691/23	30.03.2023	Uchwała w sprawie przyjęcia „Programu wspierania edukacji uzdolnionych dzieci i młodzieży szkół podstawowych na terenie gminy Mosina”	obowiązująca
LXXXIV/692/23	30.03.2023	Uchwała w sprawie przyjęcia Regulaminu przyznawania przez Gminę Mosina dla uczniów szkół podstawowych na terenie gminy Mosina stypendiów dla uczniów klas VII i VIII i nagród dla uczniów klas IV-VIII	obowiązująca
LXXXIV/693/23	30.03.2023	Uchwała w sprawie zmiany uchwały nr LIX/419/14 Rady Miejskiej w Mosinie z dnia 29 kwietnia 2014 r. o przystąpieniu do sporządzenia miejscowego planu zagospodarowania przestrzennego dla północno-zachodnich terenów wsi Czapury	obowiązująca - w trakcie realizacji
LXXXIV/694/23	30.03.2023	Uchwała w sprawie zmiany uchwały budżetowej na rok 2023	zrealizowana
LXXXIV/695/23	30.03.2023	Uchwała w sprawie zmian Wieloletniej Prognozy Finansowej Gminy Mosina na lata 2023-2032	zrealizowana
LXXXIV/696/23	30.03.2023	Uchwała w sprawie zwrotu kosztów przejazdu radnego w podróży służbowej pojazdem samochodowym niebędącym własnością Gminy Mosina	obowiązująca
LXXXIV/697/23	30.03.2023	Uchwała zmieniająca uchwałę nr II/7/18 Rady Miejskiej w Mosinie z dnia 28 listopada 2018 r. w sprawie powołania komisji stałych Rady Miejskiej w Mosinie	obowiązująca
LXXXIX/732/23	29.06.2023	Uchwała w sprawie zawarcia porozumienia międzygminnego dotyczącego kierowania mieszkańców Gminy Komorniki do Środowiskowego Domu Samopomocy w Mosinie w 2023 roku	obowiązująca
LXXXIX/733/23	29.06.2023	Uchwała w sprawie określenia trybu i sposobu powoływania oraz odwoływania członków Zespołu Interdyscyplinarnego	obowiązująca
LXXXIX/734/23	29.06.2023	Uchwała w sprawie uchwalenia „Gminnego Programu Przeciwdziałania Przemocy Domowej i Ochrony Osób Doznających Przemocy Domowej w Gminie Mosina”	obowiązująca - w trakcie realizacji

Numer uchwały	Data	Tytuł	Status
LXXXIX/736/23	29.06.2023	Uchwała zmieniająca uchwałę w sprawie ustalenia górnych stawek opłat ponoszonych przez właścicieli nieruchomości za usługi w zakresie odbierania odpadów komunalnych oraz opróżniania zbiorników bezodpływowych, osadników w instalacjach przydomowych oczyszczalni ścieków i transportu nieczystości ciekłych	obowiązująca
LXXXIX/737/23	29.06.2023	Uchwała w sprawie wymagań, jakie powinien spełniać przedsiębiorca ubiegający się o uzyskanie zezwolenia w zakresie opróżniania zbiorników bezodpływowych lub osadników w instalacjach przydomowych oczyszczalni ścieków i transportu nieczystości ciekłych na terenie gminy Mosina	obowiązująca - w trakcie realizacji
LXXXIX/738/23	29.06.2023	Uchwała w sprawie określenia zasad ustanawiania ograniczonych praw rzeczowych w formie służebności przesyłu na nieruchomościach stanowiących własność Gminy Mosina	zrealizowana
LXXXIX/739/23	29.06.2023	Uchwała w sprawie wyrażenia zgody na nieodpłatne nabycie nieruchomości położonej w Mosinie	zrealizowana
LXXXIX/740/23	29.06.2023	Uchwała zmieniająca uchwałę nr XLIII/445/17 z dnia 26 stycznia 2017 roku w sprawie ustalenia w Mosinie strefy płatnego parkowania, wysokości stawek opłat za parkowanie pojazdów samochodowych na drogach publicznych w strefie, wysokości opłat dodatkowych oraz określenia sposobu ich pobierania	obowiązująca - w trakcie realizacji
LXXXIX/741/23	29.06.2023	Uchwała w sprawie przystąpienia do sporządzenia miejscowego planu zagospodarowania przestrzennego obejmującego część wsi Dymaczewo Stare i Dymaczewo Nowe	obowiązująca - w trakcie realizacji
LXXXIX/742/23	29.06.2023	Uchwała w sprawie przystąpienia do sporządzenia miejscowego planu zagospodarowania przestrzennego obejmującego część wsi Dymaczewo Stare, Dymaczewo Nowe, Bolesławiec i Krosinko	obowiązująca - w trakcie realizacji
LXXXIX/744/23	29.06.2023	Uchwała zmieniająca uchwałę w sprawie udzielenia pomocy finansowej Województwu Wielkopolskiemu	obowiązująca
LXXXIX/745/23	29.06.2023	Uchwała w sprawie zmiany uchwały budżetowej na rok 2023	zrealizowana
LXXXIX/746/23	29.06.2023	Uchwała w sprawie zmian Wieloletniej Prognozy Finansowej Gminy Mosina na lata 2023-2032	zrealizowana
LXXXIX/747/23	29.06.2023	Uchwała w sprawie przekazania Burmistrzowi Gminy Mosina ponownie złożonej petycji mieszkańców ul. Akacjowej w Mosinie z dnia 17 grudnia 2021 r. dotyczącej budowy ulicy Akacjowej	zrealizowana
LXXXIX/748/23	29.06.2023	Uchwała w sprawie przekazania Sejmowi RP petycji z dnia 30 marca 2023 r. wzywającej do pilnego przyjęcia uchwały w sprawie krytycznej oceny postą na Sejm RP Katarzyny Kretkowskiej	zrealizowana
LXXXV/698/23	27.04.2023	Uchwała w sprawie przyznania Medalu Rzeczypospolitej Mosińskiej	zrealizowana
LXXXV/699/23	27.04.2023	Uchwała w sprawie przyznania Medalu Rzeczypospolitej Mosińskiej	zrealizowana
LXXXV/700/23	27.04.2023	Uchwała w sprawie nadania nazwy ulicy „KRZYWA”, drodze wewnętrznej położonej w miejscowości Czapury	zrealizowana
LXXXV/701/23	27.04.2023	Uchwała w sprawie nadania nazwy ulicy „LIMBOWA”, drodze wewnętrznej położonej w miejscowości Daszewice	zrealizowana
LXXXV/702/23	27.04.2023	Uchwała w sprawie nadania nazwy ulicy „MAKÓW POLNYCH”, drodze wewnętrznej położonej w miejscowości Daszewice	zrealizowana
LXXXV/703/23	27.04.2023	Uchwała w sprawie nadania nazwy ulicy „ŻEGLARSKA”, drodze wewnętrznej położonej w miejscowości Dymaczewo Nowe	zrealizowana
LXXXV/704/23	27.04.2023	Uchwała w sprawie nadania nazwy ulicy „ARONIOWA”, drodze wewnętrznej położonej w miejscowości Dymaczewo Stare	zrealizowana
LXXXV/705/23	27.04.2023	Uchwała w sprawie nadania nazwy ulicy „GRYCZANA”, drodze wewnętrznej położonej w miejscowości Nowinki	zrealizowana
LXXXV/706/23	27.04.2023	Uchwała w sprawie nadania nazwy ulicy „MIŁA”, drodze wewnętrznej położonej w miejscowości Mosina	zrealizowana

Numer uchwały	Data	Tytuł	Status
LXXXV/707/23	27.04.2023	Uchwała zmieniająca uchwałę w sprawie uchwalenia „Gminnego Programu Profilaktyki i Rozwiązywania Problemów Alkoholowych oraz Przeciwdziałania Narkomanii na lata 2022-2023”	zrealizowana
LXXXV/708/23	27.04.2023	Uchwała w sprawie wyrażenia zgody na zawarcie kolejnej umowy najmu nieruchomości gruntowej na okres nie dłuższy niż 3 lata z dotychczasowym najemcą	obowiązująca
LXXXV/709/23	27.04.2023	Uchwała w sprawie ustalenia stawek opłat za zajmowanie pasa drogowego dróg gminnych na cele niezwiązane z potrzebami zarządzania drogami lub potrzebami ruchu drogowego	obowiązująca - w trakcie realizacji
LXXXV/710/23	27.04.2023	Uchwała w sprawie przystąpienia do sporządzenia miejscowego planu zagospodarowania przestrzennego pn. „Pożegowo część północno-wschodnia” obejmującego część miasta Mosina	obowiązująca - w trakcie realizacji
LXXXV/711/23	27.04.2023	Uchwała w sprawie miejscowego planu zagospodarowania przestrzennego dla terenów przy Jeziorze Budzyńskim w Mosinie	obowiązująca <sup>3</sup>
LXXXV/712/23	27.04.2023	Uchwała w sprawie przystąpienia do opracowania „Strategii Rozwoju Gminy Mosina 2030+”	obowiązująca - w trakcie realizacji
LXXXV/713/23	27.04.2023	Uchwała w sprawie zmiany uchwały budżetowej na rok 2023	zrealizowana
LXXXV/714/23	27.04.2023	Uchwała w sprawie zmian Wieloletniej Prognozy Finansowej Gminy Mosina na lata 2023-2032	zrealizowana
LXXXV/715/23	27.04.2023	Uchwała w sprawie przyznania dotacji Parafii Rzymskokatolickiej pw. św. Michała Archanioła i Matki Bożej Wspomożenia Wiernych w Rogalinku	obowiązująca
LXXXVI/716/23	25.05.2023	Uchwała w sprawie nadania nazwy ulicy „BISKUPA FRANCISZKA STEFANOWICZA”, drodze wewnętrznej położonej w miejscowości Mosina	zrealizowana
LXXXVI/717/23	25.05.2023	Uchwała w sprawie wyrażenia zgody na dokonanie darowizny nieruchomości położonych w Mosinie, Pecnej i Daszewicach oraz na przyjęcie darowizny nieruchomości położonej w Mieczewie	obowiązująca - w trakcie realizacji
LXXXVI/718/23	25.05.2023	Uchwała w sprawie wyrażenia zgody na wydzierżawienie w trybie przetargowym nieruchomości stanowiących własność Gminy Mosina	obowiązująca - w trakcie realizacji
LXXXVI/719/23	25.05.2023	Uchwała w sprawie wyrażenia zgody na dokonanie zamiany nieruchomości położonych w Mosinie	obowiązująca - w trakcie realizacji
LXXXVI/720/23	25.05.2023	Uchwała w sprawie wyrażenia zgody na obciążenie nieruchomości stanowiącej własność Gminy Mosina, położonej w Pecnej, ograniczonym prawem rzeczowym polegającym na ustanowieniu służebności gruntowej	zrealizowana
LXXXVI/721/23	25.05.2023	Uchwała w sprawie porozumienia międzygminnego pomiędzy Miastem Poznań a Miastem i Gminą Kórnik oraz Gminą Zaniemyśl i Gminą Mosina w zakresie lokalnego transportu zbiorowego	obowiązująca
LXXXVI/722/23	25.05.2023	Uchwała w sprawie porozumienia międzygminnego pomiędzy Miastem Poznań a Miastem Luboń, Gminą Komorniki, Miastem Puszczykowo oraz Gminą Mosina w zakresie lokalnego transportu zbiorowego	obowiązująca
LXXXVI/724/23	25.05.2023	Uchwała w sprawie zmiany uchwały nr LXXX/667/23 Rady Miejskiej w Mosinie z dnia 26 stycznia 2023 r. w sprawie określenia zasad udzielania dotacji na prace konserwatorskie, restauratorskie lub roboty budowlane przy zabytkach wpisanych do rejestru zabytków lub znajdujących się w gminnej ewidencji zabytków, położonych na terenie gminy Mosina	obowiązująca

<sup>3</sup>Wojewoda Wielkopolski rozstrzygnięciem nadzorczym IR-III.4131.308.2023.5 z dnia 2 czerwca 2023 r. orzekł nieważność paragrafu 21 pkt 2 uchwały oraz w zakresie fragmentu terenu, na którym uchwała wyznacza teren dróg publicznych klasy głównej, oznaczony symbolem 2KDG, w części nieobjętej zakresem opracowania na załączniku graficznym do uchwały nr LXII/727/18 Rady Miejskiej w Mosinie z dnia 25 stycznia 2018 r. o przystąpieniu do sporządzenia miejscowego planu zagospodarowania przestrzennego dla terenów przy Jeziorze Budzyńskim w Mosinie

Numer uchwały	Data	Tytuł	Status
LXXXVI/725/23	25.05.2023	Uchwała w sprawie przystąpienia do sporządzenia miejscowego planu zagospodarowania przestrzennego w rejonie ulicy Jacka Malczewskiego, obejmującego część miasta Mosina, wsi Krosno oraz wsi Krosinko	obowiązująca - w trakcie realizacji
LXXXVI/726/23	25.05.2023	Uchwała w sprawie przystąpienia do sporządzenia miejscowego planu zagospodarowania przestrzennego pn. „Mosina – rejon ul. Harcerskiej część południowa”, obejmującego część miasta Mosina	obowiązująca - w trakcie realizacji
LXXXVI/727/23	25.05.2023	Uchwała w sprawie zmiany uchwały budżetowej na rok 2023	zrealizowana
LXXXVI/728/23	25.05.2023	Uchwała w sprawie zmian Wieloletniej Prognozy Finansowej Gminy Mosina na lata 2023-2032	zrealizowana
LXXXVIII/729/23	22.06.2023	Uchwała w sprawie udzielenia Burmistrzowi Gminy Mosina wotum zaufania z tytułu rozpatrzenia raportu o stanie Gminy Mosina w 2022 roku	zrealizowana
LXXXVIII/730/23	22.06.2023	Uchwała w sprawie zatwierdzenia sprawozdania finansowego wraz ze sprawozdaniem z wykonania budżetu Gminy Mosina za 2022 rok	zrealizowana
LXXXVIII/731/23	22.06.2023	Uchwała w sprawie udzielenia Burmistrzowi Gminy Mosina absolutorium z tytułu wykonania budżetu Gminy Mosina za 2022 rok	zrealizowana
XC/749/23	10.08.2023	Uchwała w sprawie nadania nazwy „STEFANA KAŁAMAJSKIEGO” placowi położonemu w miejscowości Mosina	zrealizowana
XC/750/23	10.08.2023	Uchwała zmieniająca Uchwałę nr LXII/725/18 Rady Miejskiej w Mosinie z dnia 25 stycznia 2018 roku w sprawie nagrody Burmistrza Gminy Mosina za najlepszą pracę dyplomową dotyczącą Gminy Mosina	zrealizowana
XC/751/23	10.08.2023	Uchwała w sprawie wyrażenia zgody na zawarcie kolejnej umowy najmu nieruchomości gruntowej w trybie bezprzetargowym na okres nie dłuższy niż 3 lata z dotychczasowym najemcą	obowiązująca
XC/753/23	10.08.2023	Uchwała w sprawie emisji obligacji Gminy Mosina oraz określenia zasad zbywania, nabywania i wykupu	zrealizowana
XC/754/23	10.08.2023	Uchwała w sprawie zmiany uchwały budżetowej na rok 2023	zrealizowana
XC/755/23	10.08.2023	Uchwała w sprawie zmian Wieloletniej Prognozy Finansowej Gminy Mosina na lata 2023-2032	zrealizowana
XC/756/23	10.08.2023	Uchwała w sprawie powołania Zespołu dla przedstawienia opinii o zgłoszonych kandydatach na ławników do Sądu Okręgowego w Poznaniu	zrealizowana
XCI/758/23	28.09.2023	Uchwała w sprawie uzgodnienia prac pielęgnacyjnych wykonywanych na pomniku przyrody	zrealizowana
XCI/759/23	28.09.2023	Uchwała w sprawie nadania nazwy ulicy „BAZYLIOWA”, drodze wewnętrznej położonej w miejscowości Drużyna	zrealizowana
XCI/760/23	28.09.2023	Uchwała w sprawie nadania nazwy ulicy „KOPERKOWA”, drodze wewnętrznej położonej w miejscowości Drużyna	zrealizowana
XCI/761/23	28.09.2023	Uchwała w sprawie nadania nazwy ulicy „KORZENNA”, drodze wewnętrznej położonej w miejscowości Drużyna	zrealizowana
XCI/762/23	28.09.2023	Uchwała w sprawie nadania nazwy ulicy „SZAFIROWA”, drodze wewnętrznej położonej w miejscowości Drużyna	zrealizowana
XCI/763/23	28.09.2023	Uchwała w sprawie nadania nazwy ulicy „ZIOŁOWA”, drodze wewnętrznej położonej w miejscowości Drużyna	zrealizowana
XCI/764/23	28.09.2023	Uchwała w sprawie wyrażenia zgody na odpłatne zbycie nieruchomości stanowiących własność Gminy Mosina	obowiązująca - w trakcie realizacji
XCI/765/23	28.09.2023	Uchwała w sprawie wyrażenia zgody na odpłatne nabycie nieruchomości	obowiązująca - w trakcie realizacji
XCI/766/23	28.09.2023	Uchwała w sprawie wyrażenia zgody na zawarcie kolejnych umów najmu nieruchomości gruntowych na okres nie dłuższy niż 3 lata z dotychczasowymi najemcami	obowiązująca

Numer uchwały	Data	Tytuł	Status
XCI/767/23	28.09.2023	Uchwała w sprawie wyrażenia zgody na nieodpłatne oddanie w trwały zarząd na czas nieoznaczony nieruchomości stanowiącej własność Gminy Mosina położonej w miejscowości Mosina	obowiązująca
XCI/768/23	28.09.2023	Uchwała w sprawie wyrażenia zgody na nieodpłatne oddanie w trwały zarząd na czas nieoznaczony nieruchomości stanowiącej własność Gminy Mosina położonej w miejscowości Pecna	obowiązująca
XCI/769/23	28.09.2023	Uchwała zmieniająca uchwałę w sprawie regulaminu udzielania pomocy materialnej o charakterze socjalnym dla uczniów zamieszkałych na terenie gminy Mosina	obowiązująca
XCI/770/23	28.09.2023	Uchwała w sprawie ustalenia trybu udzielania i rozliczania dotacji dla publicznych i niepublicznych przedszkoli, dla publicznych i niepublicznych innych form wychowania przedszkolnego, niepublicznych szkół prowadzonych przez inne niż jednostka samorządu terytorialnego organy na terenie gminy Mosina oraz trybu przeprowadzania kontroli prawidłowości pobrania i wykorzystywania dotacji	obowiązująca <sup>4</sup>
XCI/771/23	28.09.2023	Uchwała w sprawie określenia wysokości opłat za świadczenia udzielane w publicznych przedszkolach prowadzonych przez Gminę Mosina	obowiązująca
XCI/773/23	28.09.2023	Uchwała w sprawie odstąpienia od sporządzenia Studium uwarunkowań i kierunków zagospodarowania przestrzennego gminy Mosina	obowiązująca
XCI/774/23	28.09.2023	Uchwała w sprawie przystąpienia do sporządzenia Planu ogólnego gminy Mosina	obowiązująca - w trakcie realizacji
XCI/775/23	28.09.2023	Uchwała w sprawie miejscowego planu zagospodarowania przestrzennego dla terenów przy ul. Sowinieckiej, Gałczyńskiego, Leśmiana i Śremskiej w Mosinie – część II (południowa)	obowiązująca
XCI/776/23	28.09.2023	Uchwała w sprawie wzoru deklaracji o wysokości opłaty za gospodarowanie odpadami komunalnymi składanej przez właścicieli nieruchomości oraz warunków i trybu jej składania	obowiązująca - w trakcie realizacji <sup>5</sup>
XCI/777/23	28.09.2023	Uchwała w sprawie określenia wysokości stawek podatku od nieruchomości	obowiązująca - w trakcie realizacji
XCI/778/23	28.09.2023	Uchwała w sprawie zmiany uchwały budżetowej na rok 2023	zrealizowana
XCI/779/23	28.09.2023	Uchwała w sprawie zmian Wieloletniej Prognozy Finansowej Gminy Mosina na lata 2023-2032	zrealizowana
XCI/780/23	28.09.2023	Uchwała w sprawie przeprowadzenia kontroli postępowania przetargowego BZP.271.9.2023 dotyczącego zakupu 4 autobusów niskoemisyjnych dla komunikacji gminnej Gminy Mosina	zrealizowana
XCII/781/23	11.10.2023	Uchwała w sprawie zmiany uchwały budżetowej na rok 2023	zrealizowana
XCII/782/23	11.10.2023	Uchwała w sprawie zmian Wieloletniej Prognozy Finansowej Gminy Mosina na lata 2023-2032	zrealizowana
XCIII/783/23	26.10.2023	Uchwała w sprawie wyboru ławnika do Sądu Okręgowego w Poznaniu	zrealizowana
XCIII/784/23	26.10.2023	Uchwała zmieniająca uchwałę w sprawie ustanowienia Medalu Rzeczypospolitej Mosińskiej	obowiązująca
XCIII/785/23	26.10.2023	Uchwała w sprawie wyrażenia zgody na nieodpłatne oddanie w trwały zarząd na czas nieoznaczony nieruchomości stanowiącej własność Gminy Mosina, położonej w miejscowości Daszewice	obowiązująca

<sup>4</sup> Kolegium Regionalnej Izby Obrachunkowej w Poznaniu Uchwałą nr 25/1322/2023 z dnia 25 października 2023 r. stwierdziło nieważność uchwały w części obejmującej w paragrafie 4 ust. 1 wyrażenia w brzmieniu: - ", w tym faktycznej liczby wychowanków, uczniów dotowanej placówki/jednostki oświatowej i rzetelnego podawania rodzajów niepełnosprawności wychowanków", - "w zakresie pokrywania wydatków na kształcenie, wychowanie i opiekę.

<sup>5</sup> Kolegium Regionalnej Izby Obrachunkowej w Poznaniu Uchwałą nr 25/1333/2023 z dnia 25 października 2023 r. stwierdziło nieważność uchwały w części obejmującej: - w paragrafie 2 ust. 1 wyrażenie w brzmieniu: "lub powstania na danej nieruchomości odpadów komunalnych", - w części "D.2" wzoru deklaracji pn. "Pozostałe podmioty (np. spółdzielnie, wspólnoty mieszkaniowe)" wyrażenie w brzmieniu: "Nr KRS"

Numer uchwały	Data	Tytuł	Status
XCIII/786/23	26.10.2023	Uchwała w sprawie zaliczenia drogi bez nazwy przy rondzie „Budzyń”, położonej w Mosinie, do kategorii dróg gminnych	obowiązująca
XCIII/787/23	26.10.2023	Uchwała w sprawie zmiany przebiegu ul. Wąskiej w Rogaliniku, zaliczonej do kategorii dróg gminnych	obowiązująca
XCIII/788/23	26.10.2023	Uchwała w sprawie miejscowego planu zagospodarowania przestrzennego pn. „Krosinko – ul. Malinowa 9” obejmującego część wsi Krosinko	obowiązująca
XCIII/789/23	26.10.2023	Uchwała w sprawie miejscowego planu zagospodarowania przestrzennego pn. „Mosina – ul. Strzelecka 70-78” obejmującego część miasta Mosina	obowiązująca
XCIII/790/23	26.10.2023	Uchwała w sprawie zmiany uchwały nr XX/135/15 Rady Miejskiej w Mosinie z dnia 29 października 2015 r. o przystąpieniu do sporządzenia miejscowego planu zagospodarowania przestrzennego dla południowych terenów wsi Bolesławiec oraz zachodnich terenów wsi Borkowice	obowiązująca - w trakcie realizacji
XCIII/791/23	26.10.2023	Uchwała w sprawie określenia stawek podatku od środków transportowych	obowiązująca - w trakcie realizacji
XCIII/792/23	26.10.2023	Uchwała w sprawie wprowadzenia opłaty targowej, określenia zasad ustalania, poboru, terminów płatności i wysokości stawek opłaty targowej	obowiązująca - w trakcie realizacji
XCIII/793/23	26.10.2023	Uchwała w sprawie obniżenia średniej ceny skupu 1dt żyta dla celów podatku rolnego na rok 2024	obowiązująca - w trakcie realizacji
XCIII/794/23	26.10.2023	Uchwała w sprawie zmiany uchwały budżetowej na rok 2023	zrealizowana
XCIII/795/23	26.10.2023	Uchwała w sprawie zmian Wieloletniej Prognozy Finansowej Gminy Mosina na lata 2023-2032	zrealizowana
XCIII/796/23	26.10.2023	Uchwała zmieniająca uchwałę w sprawie powołania Komisji Statutowej Rady Miejskiej w Mosinie	obowiązująca
XCIV/797/23	29.11.2023	Uchwała w sprawie przystąpienia Gminy Mosina do Wielkopolskiej Organizacji Turystycznej	obowiązująca
XCIV/798/23	29.11.2023	Uchwała w sprawie Rocznej umowy współpracy z organizacjami pozarządowymi i innymi podmiotami prowadzącymi działalność pożytku publicznego w 2024 r.	obowiązująca
XCIV/799/23	29.11.2023	Uchwała w sprawie zawarcia porozumienia międzygminnego dotyczącego kierowania mieszkańców Gminy Komorniki do Środowiskowego Domu Samopomocy w Mosinie w latach 2024 - 2026	obowiązująca
XCIV/800/23	29.11.2023	Uchwała w sprawie zawarcia porozumienia międzygminnego dotyczącego kierowania mieszkańców Miasta Luboń do Środowiskowego Domu Samopomocy w Mosinie w latach 2024 - 2026	obowiązująca
XCIV/801/23	29.11.2023	Uchwała w sprawie zawarcia porozumienia międzygminnego dotyczącego kierowania mieszkańców Miasta Puszczykowo do Środowiskowego Domu Samopomocy w Mosinie w latach 2024 - 2026	obowiązująca
XCIV/802/23	29.11.2023	Uchwała w sprawie wyrażenia zgody na zawarcie kolejnych umów najmu nieruchomości gruntowych w trybie bezprzetargowym na okres nie dłuższy niż 3 lata z dotychczasowymi najemcami	obowiązująca
XCIV/803/23	29.11.2023	Uchwała w sprawie wyrażenia zgody na zawarcie kolejnych umów najmu nieruchomości gruntowych w trybie bezprzetargowym na okres nie dłuższy niż 3 lata z dotychczasowymi najemcami	obowiązująca
XCIV/804/23	29.11.2023	Uchwała w sprawie zmiany porozumienia międzygminnego pomiędzy Miastem Poznań a Miastem Luboń, Gminą Komorniki, Miastem Puszczykowo oraz Gminą Mosina w zakresie lokalnego transportu zbiorowego	obowiązująca
XCIV/805/23	29.11.2023	Uchwała w sprawie wyrażenia zgody na odpłatne zbycie w drodze bezprzetargowej nieruchomości stanowiącej własność Gminy Mosina	zrealizowana

Numer uchwały	Data	Tytuł	Status
XCIV/806/23	29.11.2023	Uchwała w sprawie wyrażenia zgody na odpłatne zbycie nieruchomości stanowiących własność Gminy Mosina	w trakcie realizacji
XCIV/807/23	29.11.2023	Uchwała w sprawie nadania nazwy ulicy „LIPOWA”, drodze wewnętrznej położonej w miejscowości Daszewice	zrealizowana
XCIV/808/23	29.11.2023	Uchwała w sprawie zmiany uchwały nr LIX/420/14 Rady Miejskiej w Mosinie z dnia 29 kwietnia 2014 r. o przystąpieniu do sporządzenia miejscowego planu zagospodarowania przestrzennego dla południowo-zachodnich terenów wsi Krajkowo	w trakcie realizacji
XCIV/809/23	29.11.2023	Uchwała w sprawie określenia Programu opieki nad zwierzętami bezdomnymi oraz zapobiegania bezdomności zwierząt na terenie gminy Mosina w roku 2023	zrealizowana
XCIV/810/23	29.11.2023	Uchwała w sprawie udzielania dotacji celowej na dofinansowanie kosztów inwestycji w zakresie ochrony środowiska i gospodarki wodnej w ramach Programu „Mosina bez smogu”	obowiązująca - w trakcie realizacji
XCIV/811/23	29.11.2023	Uchwała w sprawie wskazania przedstawiciela Gminy Mosina jako kandydata do Rady Naukowej Wielkopolskiego Parku Narodowego	obowiązująca
XCIV/812/23	29.11.2023	Uchwała w sprawie zmiany uchwały budżetowej na rok 2023	zrealizowana
XCIV/813/23	29.11.2023	Uchwała w sprawie zmian Wieloletniej Prognozy Finansowej Gminy Mosina na lata 2023-2034	zrealizowana
XCIV/814/23	29.11.2023	Uchwała w sprawie planu pracy Komisji Rewizyjnej Rady Miejskiej w Mosinie na 2024 rok	obowiązująca - w trakcie realizacji
XCIV/815/23	29.11.2023	Uchwała w sprawie przekazania Burmistrzowi Gminy Mosina petycji mieszkańców Osiedla Dębowego w Czapurach z dnia 17 listopada 2023 r. dotyczącej budowy drogi asfaltowej na ul. Dębowej w Czapurach	zrealizowana
XCV/816/23	14.12.2023	Uchwała w sprawie nadania nazwy ulicy „PUŁKOWNIKA PILOTA BALONOWEGO ALEKSANDRA WAŃKOWICZA” drodze wewnętrznej położonej w miejscowości Mosina	zrealizowana
XCV/817/23	14.12.2023	Uchwała w sprawie przyjęcia na rok 2024 planu dofinansowania form doskonalenia zawodowego nauczycieli szkół i przedszkoli prowadzonych przez Gminę Mosina	obowiązująca
XCV/818/23	14.12.2023	Uchwała w sprawie uchwalenia Gminny Programu Osłonowego „Posiłek w szkole i w domu” na lata 2024 - 2028	obowiązująca - w trakcie realizacji
XCV/819/23	14.12.2023	Uchwała w sprawie podwyższenia do 200% kryterium dochodowego uprawniającego do uzyskania wsparcia w ramach wieloletniego rządowego programu „Posiłek w szkole i w domu” na lata 2024 - 2028	obowiązująca - w trakcie realizacji
XCV/820/23	14.12.2023	Uchwała w sprawie uchwalenia „Gminnego Programu Wspierania Rodziny na lata 2024-2026”	obowiązująca - w trakcie realizacji
XCV/821/23	14.12.2023	Uchwała w sprawie uchwalenia „Gminnego Programu Profilaktyki i Rozwiązywania Problemów Alkoholowych oraz Przeciwdziałania Narkomanii na lata 2024-2025”	obowiązująca - w trakcie realizacji
XCV/822/23	14.12.2023	Uchwała w sprawie ustalenia wykazu i planu finansowego wydatków, które nie wygasają z upływem roku budżetowego oraz ustalenia ostatecznego terminu ich dokonania	obowiązująca - w trakcie realizacji
XCVI/823/23	14.12.2023	Uchwała w sprawie Wieloletniej Prognozy Finansowej Gminy Mosina na lata 2024-2034	obowiązująca - w trakcie realizacji
XCVI/824/23	14.12.2023	Uchwała w sprawie uchwały budżetowej na rok 2024	obowiązująca - w trakcie realizacji
XCVII/825/23	28.12.2023	Uchwała w sprawie zasad i trybu udzielania dotacji na prace konserwatorskie, restauratorskie lub roboty budowlane przy zabytku wpisanym do rejestru zabytków lub gminnej ewidencji	obowiązująca <sup>6</sup>

<sup>6</sup> Kolegium Regionalnej Izby Obrachunkowej w Poznaniu uchwałą nr 4/126/2024 z dnia 31 stycznia 2024 r. stwierdziło jej nieważność w części obejmującej paragraf 9 ust. 1 pkt 1 oraz paragraf 9 ust. 2 pkt 2.

Numer uchwały	Data	Tytuł	Status
		zabytków w ramach środków pozyskanych z Rządowego Programu Odbudowy Zabytków	
XCVII/826/23	28.12.2023	Uchwała w sprawie zmiany uchwały nr XCV/822/23 Rady Miejskiej w Mosinie z dnia 14 grudnia 2023 r. w sprawie ustalenia wykazu i planu finansowego wydatków, które nie wygasają z upływem roku budżetowego oraz ustalenia ostatecznego terminu ich dokonania	obowiązująca - w trakcie realizacji
XCVII/827/23	28.12.2023	Uchwała w sprawie zmiany uchwały budżetowej na rok 2023	zrealizowana
XCVII/828/23	28.12.2023	Uchwała w sprawie zmian Wieloletniej Prognozy Finansowej Gminy Mosina na lata 2023-2034	zrealizowana

Źródło: Urząd Miejski w Mosinie



# FUNKCJONOWANIE SPÓŁEK PRAWA HANDLOWEGO

RAPORT  
O STANIE  
GMINY



## VIII. Funkcjonowanie spółek prawa handlowego

### Opis spółek prawa handlowego



#### **Mosińskie Towarzystwo Budownictwa Społecznego Sp. z o.o.**

Spółka utworzona w 2000 r. realizująca zadania gminy w zakresie budownictwa mieszkaniowego. Działalnością obejmuje administrowanie istniejącym zasobem lokalowym (170 mieszkań w 11 budynkach wielorodzinnych, 2 lokale użytkowe) oraz powiększanie go. Finansowanie działalności inwestycyjnej spółka pozyskuje korzystających ze środków będących w dyspozycji Banku Gospodarstwa Krajowego w Warszawie.

Organami spółki są zgromadzenie wspólników, rada nadzorcza i zarząd. Jedynym właścicielem spółki jest Gmina Mosina, posiadająca 100% udziałów (3104 udziały o łącznej wartości 3,104 mln zł). Właściciela (Gminę Mosina) reprezentuje Burmistrz Gminy Mosina. W skład rady nadzorczej wchodzi trzy osoby: Paulina Sommerrey (przewodnicząca), Dorota Tomyslak (wiceprzewodnicząca) oraz Agata Wencel-Socha (sekretarz). Spółka posiada jednoosobowy zarząd, w którym funkcję prezesa pełnił do 31 sierpnia 2023 r. Norbert Kacprzak, a od 25 września 2023 r. – Marcin Burzyński.

Tab. 17 Struktura przychodów i kosztów w latach 2021-2023 (kwoty zaokrąglone do pełnych złotych)

Wyszczególnienie	Okres		
	2021	2022	2023
Przychody netto ze sprzedaży	1 769 037 zł	1 916 461 zł	1 925 153 zł
Koszty działalności operacyjnej	1 229 159 zł	1 249 939 zł	1 553 090 zł
I. Amortyzacja	147 358 zł	147 358 zł	153 248 zł
II. Zużycie materiałów i energii	393 213 zł	416 582 zł	490 373 zł
III. Usługi obce	333 947 zł	346 302 zł	534 090 zł
IV. Podatki i opłaty	28 064 zł	28 481 zł	28 672 zł
V. Wynagrodzenia	275 841 zł	265 720 zł	295 239 zł
VI. Ubezpieczenia społeczne i inne świadczenia	44 509 zł	40 199 zł	42 612 zł
VII. Pozostałe koszty rodzajowe	6 224 zł	5 293 zł	8 853 zł
VIII. Wartość sprzedanych towarów i materiałów	-	-	-
Zysk (strata) ze sprzedaży	539 878 zł	637 517 zł	403 000 zł
Pozostałe przychody operacyjne	73 366 zł	152 054 zł	-
Pozostałe koszty operacyjne	88 235 zł	134 980 zł	-
Zysk (strata) z działalności operacyjnej	525 009 zł	654 592 zł	403 000 zł

Wyszczególnienie	Okres		
	2021	2022	2023
Przychody finansowe	10 187 zł	23 011 zł	-
Koszty finansowe	55 879 zł	305 839 zł	212 000 zł
Zysk (strata) brutto	479 316 zł	368 764 zł	191 000 zł
Podatek dochodowy	5 478 zł	3 360 zł	-
Pozostałe obowiązkowe zmniejszenia	-	-	-
<b>Zysk (strata) netto</b>	<b>473 838 zł</b>	<b>365 404 zł</b>	<b>191 000 zł</b>

Źródło: MTBS Sp. z o.o.



### Zakład Usług Komunalnych Sp. Z o.o. w Mosinie

Spółka utworzona w 1991 r.

uchwałą Rady Miasta i Gminy w Mosinie otrzymała statut w 1994 r. W 2011 r. przekształcona w jednoosobową spółkę Gminy Mosina. Przedmiotem działania spółki jest zaspokajanie potrzeb wspólnoty samorządowej w zakresie usług komunalnych: utrzymywania czystości i porządku, selektywnej zbiórki odpadów, wywozu nieczystości stałych i płynnych, zakładania, utrzymywania i konserwacji terenów zielonych, utrzymywania dróg, ulic, placów i ich zabezpieczenia w okresie zimowym, utrzymywania, konserwacji i eksploatacji urządzeń wodociągowych i kanalizacyjnych, prowadzenia komunikacji miejskiej i przewozów szkolnych, przeprowadzania badań technicznych pojazdów, robót budowlanych i rozbiórkowych, zarządzania nieruchomościami, konserwacji i remontów budynków, zarządzania targowiskiem gminnym, obsługi punktu czasowego zwierząt bezdomnych, obsługi strefy płatnego parkowania oraz wykonywania przyłączy kanalizacyjnych.

Organami spółki są zgromadzenie wspólników, rada nadzorcza i zarząd. Jedynym właścicielem spółki jest Gmina Mosina, posiadająca 100% udziałów (87 604 udziały o łącznej wartości 4 380 200 zł). Właściciela (Gminę Mosina) reprezentuje Burmistrz Gminy Mosina. W skład rady nadzorczej od 21 lipca 2023 r. wchodzi Hubert Sommerrey (przewodniczący), Szymon Kazimierski (wiceprzewodniczący) oraz Michał Walkowiak (sekretarz). Spółka posiada jednoosobowy zarząd, w którym funkcję prezesa pełni Monika Kujawska.

Tab. 18 Struktura przychodów i kosztów w latach 2021-2023 (kwoty zaokrąglone do pełnych złotych)

Wyszczególnienie	Okres		
	2021	2022	2023
Przychody netto ze sprzedaży	10 670 506 zł	11 225 677 zł	12 032 000 zł
Koszty działalności operacyjnej	10 457 192 zł	12 160 180 zł	12 373 000 zł
I. Amortyzacja	292 000 zł	289 817 zł	385 000 zł
II. Zużycie materiałów i energii	2 019 314 zł	2 465 697 zł	1 998 000 zł

Wyszczególnienie	Okres		
	2021	2022	2023
III. Usługi obce	2 840 130 zł	4 161 073 zł	4 124 000 zł
IV. Podatki i opłaty	136 031 zł	155 857 zł	183 000 zł
V. Wynagrodzenia	4 182 046 zł	4 085 983 zł	4 414 000 zł
VI. Ubezpieczenia społeczne i inne świadczenia	974 031 zł	971 175 zł	1 114 000 zł
VII. Pozostałe koszty rodzajowe	4 451 zł	7 374 zł	141 000 zł
VIII. Wartość sprzedanych towarów i materiałów	9 189 zł	23 205 zł	14 000 zł
Zysk (strata) ze sprzedaży	213 314 zł	-934 503 zł	-341 000 zł
Pozostałe przychody operacyjne	78 397 zł	114 796 zł	417 000 zł
Pozostałe koszty operacyjne	11 005 zł	22 707 zł	20 000 zł
Zysk (strata) z działalności operacyjnej	280 705 zł	-842 414 zł	56 000 zł
Przychody finansowe	21 137 zł	1 052 zł	40 000 zł
Koszty finansowe	1 473 zł	18 404 zł	34 000 zł
Zysk (strata) brutto	303 369 zł	-859 766 zł	62 000 zł
Podatek dochodowy	71 160 zł	0 zł	0 zł
Pozostałe obowiązkowe zmniejszenia	-	-	-
<b>Zysk (strata) netto</b>	<b>232 209 zł</b>	<b>-859 766 zł</b>	<b>62 000 zł</b>

Źródło: ZUK Sp. z o.o.



### Przedsiębiorstwo

#### Usług Komunalnych Sp. z o.o. (PUK)

Przedsiębiorstwo utworzone w 2016 r. na mocy uchwały Rady Miejskiej w Mosinie.

Kapitał zakładowy Spółki wynosi 915 000 zł

i dzieli się na 1 830 udziałów po 500 zł każdy.

Przedsiębiorstwo jest jednostką organizacyjną gminy. Jego podstawowym zadaniem jest zaspokajanie potrzeb gminy w zakresie usług komunalnych. Prowadzi działalność w zakresie odbioru odpadów komunalnych od mieszkańców Miasta i Gminy Mosina (odpady zmieszane i segregowane, wielkogabarytowe, bioodpady), prowadzenia Punktu Selektywnej Zbiórki Odpadów Komunalnych (PSZOK), obsługi komunikacji zbiorowej Gminy Mosina oraz dowozów szkolnych. W skład rady nadzorczej od 21 lipca 2023 r. wchodzi Ryszard Sowiński (przewodniczący), Bartosz Kobus (wiceprzewodniczący) oraz Elżbieta Napierała – Kęsy (sekretarz). Spółka posiada jednoosobowy zarząd, w którym funkcję prezesa pełni Monika Kujawska.

Tab. 19 Struktura przychodów i kosztów w latach 2021-2023 (kwoty zaokrąglone do pełnych złotych)

Wyszczególnienie	Okres		
	2021	2022	2023
Przychody netto ze sprzedaży	6 534 743 zł	9 360 398 zł	11 975 000 zł
Koszty działalności operacyjnej	6 028 724 zł	9 342 895 zł	11 662 000 zł

Wyszczególnienie	Okres		
	2021	2022	2023
IX. Amortyzacja	107 793 zł	87 119 zł	156 000 zł
X. Zużycie materiałów i energii	1 150 692 zł	2 019 040 zł	2 071 000 zł
XI. Usługi obce	1 845 990 zł	2 557 834 zł	4 053 000 zł
XII. Podatki i opłaty	23 344 zł	16 406 zł	114 000 zł
XIII. Wynagrodzenia	2 332 299 zł	3 782 738 zł	4 218 000 zł
XIV. Ubezpieczenia społeczne i inne świadczenia	545 624 zł	842 298 zł	986 000 zł
XV. Pozostałe koszty rodzajowe	22 981 zł	37 461 zł	64 000 zł
XVI. Wartość sprzedanych towarów i materiałów	-	-	-
Zysk (strata) ze sprzedaży	506 019 zł	17 503 zł	313 000 zł
Pozostałe przychody operacyjne	19 zł	4 303 zł	0 zł
Pozostałe koszty operacyjne	5 012 zł	35 zł	0 zł
Zysk (strata) z działalności operacyjnej	501 026 zł	21 771 zł	313 000 zł
Przychody finansowe	30 zł	12 zł	0 zł
Koszty finansowe	146 zł	435 zł	0 zł
Zysk (strata) brutto	500 910 zł	21 348 zł	313 000 zł
Podatek dochodowy	52 275 zł	16 911 zł	64 000 zł
Pozostałe obowiązkowe zmniejszenia	-	-	-
<b>Zysk (strata) netto</b>	<b>448 635 zł</b>	<b>4 437 zł</b>	<b>249 000 zł</b>

Źródło: PUK Sp. z o.o.



Zdj. 20 Autobus Przedsiębiorstwa Usług Komunalnych

### Park Strzelnica Sp. z o.o. w Mosinie

16 marca 2023 r. Zgromadzenie Wspólników podjęło uchwałę w sprawie rozwiązania spółki i otwarcia jej likwidacji, wobec braku prowadzenia podstawowej działalności operacyjnej i niemożliwości generowania jakichkolwiek przychodów. 27

marca 2023 r. powołano likwidatora spółki, który rozpoczął czynności likwidacyjne. Na koniec 2023 r. kapitał zakładowy spółki wynosił 950 tys. zł.

### Inne spółki związane z gminą Mosina



**Aquanet S.A.** – działalność spółki opiera się na dostarczaniu czystej wody i odprowadzaniu ścieków. Obszar działania spółki obejmuje teren

gmin powiatu poznańskiego i kilku gmin z powiatów ościennych. Gmina Mosina jest drugim (po Mieście Poznań) największym akcjonariuszem z udziałem ok. 6,65% akcji spółki o wartości ok. 75 mln zł.



**Wielkopolskie Centrum Recyklingu** w Jarocinie jest największą instalacją mechaniczno-biologicznego przetwarzania odpadów w Wielkopolsce.

W październiku 2008 r. 17 gmin podpisało pierwsze w Wielkopolsce Porozumienie Międzygminne i podjęło tym samym decyzję o budowie Zakładu Zagospodarowania Odpadów w Jarocinie z siedzibą w Witaszyczkach. Na przestrzeni lat, porozumienie międzygminne poszerzało się o kolejne samorządy. W 2014 r. przystąpił Śrem, w 2017 r. Pleszew, w 2019 r. ponownie dołączyła Gmina Środa Wielkopolska a w 2020 r. Gmina Koźmin Wielkopolski, Rozdrażew oraz Gmina Mosina. Obecnie Porozumienie zrzesza 25 samorządów. Gmina Mosina współpracuje z przedsiębiorstwem w zakresie zagospodarowywania odpadów zebranych z terenów nieruchomości, na których zamieszkują mieszkańcy.



Zdj. 21 Wielkopolskie Centrum Recyklingu w Jarocinie

# INFRASTRUKTURA I



## IX. Infrastruktura

### Drogi

Długość dróg gminnych publicznych: 134,2 km.

 **134,2 km**

Długość dróg gminnych wewnętrznych: 154 km.

 **154 km**

Długość dróg powiatowych: 58 km.

 **58 km**

Tab. 20 Zestawienie dróg publicznych

Lp.	Nazwa ulicy	Długość	Jezdnia	Chodniki	Oświetlenie drogowe	Kanalizacja deszczowa
<b>Mosina</b>						
1	Agrestowa	167	nieutwardzona	tak	tak	-
2	Akacyjowa	264	nieutwardzona	-	tak	-
3	Brzechwy	577	MMA*	tak	tak	tak
4	Brzoskwińska	185	nieutwardzona	-	tak	-
5	Brzozowa	127	nieutwardzona	-	tak	-
6	Budzyńska	288	MMA*	tak	tak	tak
7	Bukowa	321	nieutwardzona	-	tak	-
8	Cisowa	244	BKB*	-	tak	tak
9	Chodkiewicza	251	nieutwardzona	-	tak	-
10	Chopina	1250	nieutwardzona /BKB*	-	tak	-
11	Czajkowskiego	206	nieutwardzona	-	tak	-
12	Czarneckiego	155	BKB*	tak	tak	-
13	Czarnokurz	457	BKB*	-	tak	tak
14	Czereśniowa	772	BKB/MMA*	tak	tak	tak
15	Czwartaków	634	nieutwardzona /trylinka	-	tak	-
16	Dembowskiego	308	nieutwardzona	tak	tak	-
17	Dębowa	230	BKB*	-	tak	tak
18	Dworcowa	290	MMA*	tak	tak	tak
19	Długa	254	nieutwardzona	-	tak	tak
20	Farbiarska	269	MMA*	tak	tak	tak
21	Gałczyńskiego	1031	MMA*	tak	tak	tak



Lp.	Nazwa ulicy	Długość	Jezdnia	Chodniki	Oświetlenie drogowe	Kanalizacja deszczowa
22	Garbarska	134	BKB*	-	tak	tak
23	Grabowa	251	nieutwardzona	-	tak	-
24	Gruszkowa	294	MMA*/nieutwardzona	-	tak	tak
25	Jabłkowa	146	nieutwardzona	-	tak	tak
26	Jagodowa	122	nieutwardzona	-	tak	-
27	Jarzynowa	362	nieutwardzona/MMA*	-	tak	-
28	Jasna	603	nieutwardzona	tak	tak	-
29	Jaworowa	245	BKB*	-	tak	tak
30	Jesionowa	197	BKB*	-	tak	tak
31	Jeziorna	297	nieutwardzona	-	tak	-
32	Jodłowa	107	nieutwardzona	-	-	-
33	Kalinowa	250	nieutwardzona	-	tak	-
34	Kanałowa	152	BKB*	tak	tak	tak
35	Kasprowicza	424	BKB*	tak	tak	tak
36	Kasztanowa	256	nieutwardzona	-	tak	tak
37	Kilińskiego	240	BKB*	tak	tak	tak
38	Klonowa	266	nieutwardzona	-	tak	-
39	Kolejowa	888	MMA*	tak	tak	tak
40	Kołątąja	315	MMA*	tak	tak	tak
41	Konopnickiej	601	Nieutwardzona/MMA*/kamienny bruk	-	tak	tak
42	Kopernika	314	BKB*	-	tak	-
43	Kościelna	94	BKB*	tak	tak	tak
44	Kościuszki	310	BKB*	-	tak	tak
45	Krańcowa	420	nieutwardzona	-	tak	-
46	Krasickiego	620	MMA*	tak	tak	tak
47	Krosińska	493	MMA*	tak -	tak	-
48	Krotowskiego	115	MMA/BKB*	tak	tak	tak
49	Krótką	222	nieutwardzona/ płyty drogowe	-	tak	-
50	Kwiatowa	150	nieutwardzona	-	tak	-
51	Lema	703	MMA*	tak	tak	tak
52	Leśmiana	1193	nieutwardzona	-	-	-
53	Leśna	494	MMA*	tak	tak	tak
54	Łazienna	303	BKB*	tak	tak	tak
55	Łąkowa	358	BKB*	tak	tak	tak
56	Marcinkowskiego	362	BKB*	tak	tak	-
57	Mickiewicza	447	MMA*	tak	tak	tak
58	Mieszka I	639	nieutwardzona	-	tak	-
59	Mokra	370	nieutwardzona	-	tak	-
60	Moniuszki	168	nieutwardzona	-	tak	-

Lp.	Nazwa ulicy	Długość	Jezdnia	Chodniki	Oświetlenie drogowe	Kanalizacja deszczowa
61	Morelowa	254	nieutwardzona	tak	tak	-
62	Nieżłomnych	151	MMA*	tak	tak	tak
63	Nizinna	367	nieutwardzona	-	tak	tak
64	Nowa	200	BKB*	-	tak	-
65	Nowowiejskiego	209	nieutwardzona	tak	tak	-
66	Obrzańska	201	nieutwardzona	-	tak	-
67	Ogrodowa	243	MMA*	tak	tak	tak
68	Olchowa	294	nieutwardzona	-	tak	-
69	Orzeszkowej	315	MMA*/bruk kamienny	tak	tak	tak
70	Paderewskiego	338	nieutwardzona	-	tak	-
71	Piaskowa	675	BKB*	tak	tak	tak
72	Pl. 20 Października	365	MMA*	tak	tak	tak
73	Podgórna	418	nieutwardzona	tak	tak	-
74	Poniatowskiego	410	MMA*	tak	tak	tak
75	Porzeczkowa	150	nieutwardzona	-	tak	-
76	Powstańców Wielkopolskich	260	BTB*	tak	tak	tak
77	Poziomkowa	150	nieutwardzona	-	tak	tak
78	Poznańska	496	MMA/BKB*	tak	tak	tak
79	Pożegowska	1157	MMA*	tak	tak	tak
80	Prusa	312	BKB*	tak	tak	tak
81	Ptasia	233	nieutwardzona	tak	tak	-
82	Reja	297	BKB*	tak	tak	tak
83	Reymonta	254	BKB*	tak	tak	tak
84	Rzeczna	142	BKB*/MMA*/nieutwardzona	tak	tak	-
85	Rzeczypospolitej Mosińskiej	1368	MMA*	tak	tak	-
86	Sienkiewicza	185	nieutwardzona	-	tak	-
87	Skrajna	551	MMA*/nieutwardzona	-	tak	tak
88	Skryta	484	MMA*	tak	tak	tak
89	Skrzynecka	475	nieutwardzona	-	tak	-
90	Słoneczna	352	nieutwardzona	tak	tak	-
91	Słowackiego	176	BTB*/MMA*	tak -	tak	tak
92	Sosnowa	219	nieutwardzona	tak	tak	-
93	Sowińskiego	625	BKB*	tak	tak	tak
94	Spokojna	182	MMA*	tak	tak	tak
95	Strzałowa	331	nieutwardzona	-	tak	tak
96	Strzelecka	2018	MMA*	tak	tak	tak
97	Studzienne	42	nieutwardzona	-	-	-
98	Niepodległości= 25 Stycznia	453	BKB*	tak	tak	tak
99	Szkolna (od Spokojnej)	240	MMA*	tak	tak	tak

Lp.	Nazwa ulicy	Długość	Jezdnia	Chodniki	Oświetlenie drogowe	Kanalizacja deszczowa
100	Szkolna (od Rzeczypospolitej Mosińskiej, przy szkole)	86	MMA*	tak	tak	tak
101	Szpakowa	184	nieutwardzona	-	tak	-
102	Szyszkowa	168	BKB*	-	tak	tak
103	Śliwkowa	194	nieutwardzona	tak	-	-
104	Świerkowa	519	nieutwardzona	-	tak	-
105	Targowa	822	BKB*	tak	tak	tak
106	Topolowa	864	MMA*	tak	tak	tak
107	Torowa	994	BKB*	tak	tak	tak
108	Tylna	137	BKB*	-	tak	tak
109	Wąska	131	BKB*	-	tak	-
110	Wiatrowa	347	nieutwardzona	tak	tak	-
111	Wiejska	464	BKB*	-	tak	tak
112	Wieniawskiego (+odc. Matejki)	284	Nieutwardzona/BKB*	-	tak	tak
113	Wierzbowa	130	nieutwardzona	-	tak	-
114	Wiosny Ludów	330	BKB*	tak	tak	tak
115	Wiśniowa	127	nieutwardzona	-	tak	-
116	Wodna	1281	BKB*/MMA*	tak	tak	tak
117	Wrzosowa	129	nieutwardzona	-	tak	-
118	Wybickiego	494	nieutwardzona	tak	tak	-
119	Wysoka	391	BKB*	tak	tak	tak
120	Zieleniec	136	MMA*	tak	tak	-
121	Żeromskiego	556	nieutwardzona	-	tak	-
122	Bez nazwy przy rondzie Budzyń	93				
	<b>Babki</b>					
1	Babicka (001)	262	MMA*	tak	tak	-
2	Droga przy jednostce wojskowej na Głuszynę Leśna	4013	MMA*/nieutwardzona	-	-	-
3	Droga przy jednostkę wojskowej w stronę "radarów" (003)	495	MMA*/nieutwardzona	-	-	-
	Baranowo					
1	Droga bez nazwy (wzdłuż zakola Warty) (004)	707	nieutwardzona	-	tak	-
2	Droga bez nazwy (Baranowo-Baranówko, ciąg z drogą w m. Baranówko) (razem z drogą prowadzącą do zakola Warty)	1008	Nieutwardzona/MMA*	-	-	-
	Baranówko					
1	Droga przez wieś (006)	2102	nieutwardzona	tak	tak	-
2	Droga Barnowo-Baranówko II	602	nieutwardzona	-	-	-

Lp.	Nazwa ulicy	Długość	Jezdnia	Chodniki	Oświetlenie drogowe	Kanalizacja deszczowa
<b>Bolesławiec</b>						
1	Droga przez wieś (007) (razem z mostem) za mostem koniec	2960	MMA*/nieutwardzona	-	tak	-
2	Droga w stronę Dymaczewa Nw. (przedłużenie Wspólnej)	149	nieutwardzona	-	-	-
<b>Czapury</b>						
1	Dolna (600) (razem z łącznikiem Dolna Kręta 70m)	419	nieutwardzona	-	tak	-
2	Kręta (800)	944	nieutwardzona / betonowe płyty/MMA*	-	tak	-
3	Poznańska nr 109-107 (012)	195	nieutwardzona	-	tak	-
4	Poznańska (010)	348	nieutwardzona	-	tak	-
5	Promowa (103)	502	nieutwardzona	tak	tak	-
<b>Daszewice</b>						
1	Dolna (015)	558	nieutwardzona	-	tak	-
2	Górna (016)	772	nieutwardzona	-	-	-
3	Piotrowska [102]	1219	MMA*/nieutwardzona	tak	tak	tak
4	Poznańska (014)	1464	MMA*	-	tak	-
5	Szkolna (013)	413	MMA*	tak	tak	tak
6	Żwirowa (033)	338	nieutwardzona	-	tak	-
<b>Drużyna</b>						
1	Piaskowa (018)	475	nieutwardzona	-	tak	-
2	Wierzbowa (018) (od Borkowic do torów)	546	nieutwardzona	-	tak	-
<b>Dymaczewo Stare</b>						
1	Bajera (020)	1192	nieutwardzona	tak	tak	-
2	Czereśniowa [108]	1406	nieutwardzona	-	tak	-
3	Podgórna (021)	277	nieutwardzona	-	tak	-
4	Szkolna (013)	233	MMA*	tak	tak	-
<b>Dymaczewo Nowe</b>						
1	Wczasowa (019)	336	nieutwardzona	-	tak	-
2	Wspólna (109) (do Bolesławca)	1508	nieutwardzona	-	tak	-
<b>Głuszyna Leśna</b>						
1	Droga przez wieś (kontynuacja drogi z Babek przy jednostce wojskowej)	0	nieutwardzona	-	-	-
<b>Krajkowo</b>						
1	Droga przez wieś [023] (razem z zatoką przy figurce i drogą na Folwark)	5697	MMA*/nieutwardzona	tak	tak/nie	tak/nie
2	Droga bez nazwy (025)	88	nieutwardzona	-	-	-

Lp.	Nazwa ulicy	Długość	Jezdnia	Chodniki	Oświetlenie drogowe	Kanalizacja deszczowa
3	Droga bez nazwy (przy krzyżu w prawo) (024)	278	nieutwardzona	-	tak	-
5	Droga bez nazwy [100]	2306	nieutwardzona	-	-	-
6	Droga bez nazwy [101]	4827	nieutwardzona	-	-	-
<b>Krosinko</b>						
1	Leśna (031)	225	nieutwardzona	-	tak	-
2	Lipowa [105]	885	MMA*	tak	tak	tak
3	Ludwikowska (028)	297	MMA*	tak	tak	tak
4	Ogrodowa (032)	245	nieutwardzona	-	tak	tak
5	Parkowa (027)	146	nieutwardzona /kamienny bruk	-	tak	-
6	Piaskowa (030)	204	nieutwardzona	-	tak	tak
7	Stęszewska (029)	403	BKB*	tak	tak	tak
8	Wierzbowa [104]	2853	nieutwardzona	-	tak	-
9	Zielona (033)	269	BKB*	-	tak	tak
<b>Krosno</b>						
1	Boczna (034)	641	MMA*/BKB*	tak	tak	tak
2	Graniczna (017)	355	nieutwardzona	-	tak	-
3	Jasna	111	nieutwardzona	tak	tak	-
4	Krosińska (040)	588	MMA*	tak	tak	-
5	Krótką	158	nieutwardzona	-	tak	-
6	Kwiatowa	109	nieutwardzona	-	tak	-
7	Leśna (035)	747	nieutwardzona /MMA*	tak	tak	tak
8	Nadleśna	313	nieutwardzona	tak	tak	-
9	Piaskowa [105]	1068	MMA*	tak	tak	tak
10	Polna (036)	783	BKB*	tak	tak	tak
11	Słoneczna (042)	197	nieutwardzona	tak	tak	-
12	Sosnowa (043)	366	nieutwardzona	tak	tak	-
13	Spokojna (039)	273	nieutwardzona	-	-	-
14	Strzelecka	353	MMA*	tak	tak	tak
15	Tylna (037)	401	nieutwardzona	-	tak	tak
16	Zielona (038)	199	nieutwardzona	-	tak	-
<b>Mieczewo</b>						
1	Kamionecka (048)	463	nieutwardzona	-	tak	-
2	Promienista	666	nieutwardzona	-	-	-
3	Szeroka (044)	1303	MMA*	tak	tak	-
4	Szeroka jednokierunkowa	226	MMA*	tak	tak	-
5	Droga bez nazwy (równoległa do Szerokiej)	448	nieutwardzona	-	-	-
6	Droga bez nazwy (od równoległej do Szerokiej do Szerokiej)	110	nieutwardzona	-	-	-

Lp.	Nazwa ulicy	Długość	Jezdnia	Chodniki	Oświetlenie drogowe	Kanalizacja deszczowa
7	Droga bez nazwy (od równoległej do Szerokiej do Szerokiej)	116	nieutwardzona	-	-	-
8	Droga bez nazwy (od Szerokiej do Promienistej)	134	nieutwardzona	-	-	-
9	Droga na Osadę Mieczewo	1876	nieutwardzona	-	-	-
10	Droga przejęta od ZDP (od DW w kierunku Dworzysk)	967	nieutwardzona	-	tak	-
<b>Nowinki</b>						
1	Dębowa (050)	550	nieutwardzona	-	tak	-
2	Droga bez nazwy [107] (w kier. Grzybna)	1625	nieutwardzona	-	-	-
<b>Pecna</b>						
1	Brzozowa (051)	318	nieutwardzona	-	tak	-
2	Cicha (052)	140	nieutwardzona	-	tak	-
3	Dębowa	147	nieutwardzona	-	tak	-
4	Kolejowa (054)	98	nieutwardzona	-	tak	-
5	Kozia (055)	770	BKB*	-	tak	tak
6	Krótką (056)	127	nieutwardzona	-	tak	-
7	Kwiatowa (057)	438	nieutwardzona	-	tak	-
8	Leśna (058)	549	nieutwardzona	-	tak	-
9	Lipowa (059)	654	nieutwardzona	-	tak	-
10	Łąkowa (060)	595	BKB*	-	tak	tak
11	Ogrodowa (061)	570	nieutwardzona	tak	tak	-
12	Piaskowa (062)	303	nieutwardzona	-	tak	-
13	Różana (063)	379	nieutwardzona	tak	tak	-
14	Sosnowa (064)	333	nieutwardzona	-	tak	-
15	Szkolna (065)	431	MMA*	tak	tak	tak
16	Wąska (066)	263	nieutwardzona	-	tak	-
17	Wierzbowa (067)	329	nieutwardzona	-	tak	tak
18	Zielona (068)	199	nieutwardzona	-	tak	-
<b>Radzewice</b>						
1	Konwaliowa	156	nieutwardzona	-	tak	-
2	Długa	694	nieutwardzona	-	tak	-
3	Piaskowa	522	nieutwardzona	-	tak	-
4	Wodna	336	nieutwardzona	-	tak	-
5	Bez Nazwy (na wprost Wodnej w kierunku Konarskie)	1879	nieutwardzona	-	-	-
<b>Rogalin</b>						
1	Arciszewskiego (072)	219	bruk kamienny	-	tak	-
2	Nowa (074)	1204	nieutwardzona /bruk kamienny	-	tak	-
3	Podleśna (075)	3108	nieutwardzona	-	tak	-

Lp.	Nazwa ulicy	Długość	Jezdnia	Chodniki	Oświetlenie drogowe	Kanalizacja deszczowa
4	Poznańska (076)	176	MMA*	-	tak	-
5	Prezydialna (077)	671	nieutwardzona	-	tak	-
6	Szkolna (078)	515	nieutwardzona	tak	tak	-
<b>Rogalinek</b>						
1	Kościelna (085)	217	BKB*/nieutwardzona	tak	tak	tak
2	Krótką (083)	209	nieutwardzona	-	tak	-
3	Podgórna (079)	529	płyty ażurowe	-	tak	-
4	Północna (080)	835	MMA*/nieutwardzona	tak	tak	-
5	Sikorskiego (082)	1259	nieutwardzona	tak	tak	-
6	Słoneczna (081)	523	nieutwardzona	-	tak	-
7	Wodna (085)	773	nieutwardzona	-	tak	-
8	Wąska (084)	282	nieutwardzona	-	tak	-
<b>Sasinowo</b>						
1	Wiosenna (086)	459	nieutwardzona	-	tak	-
<b>Sowiniec</b>						
1	Droga przez wieś (087)	140	BKB/MMA*	-	tak	-
<b>Sowinki</b>						
1	Droga przez wieś [088]	1559	MMA*	tak	tak	tak
<b>Świątniki</b>						
1	Kórnicka (097)	225	nieutwardzona	-	tak	-
2	Droga bez nazwy (łącznik 1) (098)	83	trylinka	tak	tak	-
3	Droga bez nazwy (łącznik 2) (099)	125	nieutwardzona	-	tak	-
<b>Wiórek</b>						
1	Bankowa (089)	320	nieutwardzona	tak	tak	-
2	Łąkowa	646	nieutwardzona	-	tak	-
3	Podleśna (090)	906	nieutwardzona /płyty drogowe	-	tak	-
4	Sosnowa (091)	213	nieutwardzona	-	tak	-
5	Szkolna (092)	601	betonowa kostka brukowa/nieutwardzona	tak	tak	-
6	Wierzbowa (093)	568	nieutwardzona	-	tak	-
<b>Żabinko</b>						
1	Droga bez nazwy (w kierunku Nowinek i Sowinek) (094)	1647	nieutwardzona	tak	tak	-

Źródło: Urząd Miejski w Mosinie

\*Objaśnienia do zastosowanych skrótów:

MMA - mieszanka mineralno-asfaltowa; BKB- betonowa kostka brukowa.

Tab. 21 Zestawienie dróg wewnętrznych

	Miejscowość	Nazwa ulicy	Długość [m]	Nr działki
	<b>Mosina</b>			
	<b>Osiedle nr 4</b>			
1		Skrajna	362,68	864/6, 864/12
2		Bez nazwy	15,45	863/12
3		Bez nazwy	349,39	873/30
4		Bruno Schulza	192,18	
5		Iwaskiewicza	174,86	
6		Boya- Żeleńskiego	223,88	
7		Juliana Tuwima	404,94	
8		Nałkowskiej	335,31	
9		Norwida	169	
10		Staffa	12,51	
11		Gombrowicza	273,77	
12		Porazińskiej	248	
13		Dąbrowskiej	159	
14		Bez nazwy	189	2128/2, 2129/2,2130/7, 2130/9, 2130/10
	<b>Osiedle nr 5</b>	Nadleśna (odnoga)	72	392
1		Słoneczna	126	300/6
	<b>Osiedle nr 1 i 3</b>	Odnoga Strzelecka	75	2969
1		Głogowa	300	
2		Odnoga Strzelecka	207	2599/5
3		Odnoga Strzelecka	133	1822/5
4		Dojazd do Grottgera	250	2688/3
5		Siemiradzkiego	255	
6		Kossaka	73	
7		Gieryskiego	73	
8		Malczewskiego	606	
9		Chełmońskiego	371	
10		Jana Cybisa	301	
11		Nektarowa	312	
12		Bolesława Chrobrego	441	
13		Bolesława Śmiałego	441	
14		Łokietka	139	
15		Batorego	139	
16		Kazimierza Wielkiego	193	
17		Krzywoustego	911	
18		Królowej Jadwigi	290	
19		Odnowiciela	126	
20		Niemcewiczka	210	
21		Odnoga Strzelecka	71	2525/15
22		Kossaka	297	



	Miejscowość	Nazwa ulicy	Długość [m]	Nr działki
23		Wypiańskiego	290	
24		Gierymskiego	260	
	<b>Osiedle nr 2</b>	Odnoga Rzeczypospolitej	50	836/10
1		Platanowa	279	
2		Gajowa	286	
3		Różańskiego	293	
4		Cedrowa	205	
5		Łącznik Cedrowa-Różańskiego	43	516/3, 517/3, 518/4
6		Łącznik Cedrowa-Różańskiego	47	516/7, 517/7, 518/8
7		Matejki	315	
8		Obsta	119	
9		Modrzewiowa	108,91	
10		Odnoga Wodna	422	610/1, 599/3
	<b>Osiedle nr 6 i 7</b>	Łącznik Poniatowskiego-Sienkiewicza	80	2892
1		Harcerska	246	
2		Przy Adamo	76	1634/3
3		Łasaka	144	
4		Marusarza	127	
5		Ślusarskiego	144	
6		Marii Konopnickiej	554	
7		Malinowskiego	78	
8		Kusocińskiego	266	
9		Komara	189	
10		Stamma	288	
11		Wagnera	334	
12		Makuszyńskiego	227	
13		Marii Kuncewiczowej	216	
14		Zofii Zapolskiej	100	
15		Szklarskiego	188	
16		Ireny Jurgielewiczowej	969	
17		Marri Kownackiej	252	
18		Janusza Domagalika	55	
19		Kazimierzy Iłakowiczówny	362	
20		Aliny i Czesława Centkiewicz	130	
21		Brandysa	212	
22		Nad lasem -Fiedlera	663	
23		Fredry	468	
24		Odnoga Fiedlera	43	237/62
25		Biskupa Franciszka Stefanowicza	22	2624/3
26		promenada za Górskiego	35	1770/11
27		promenada za Górskiego	11	1771/16
28		promenada za Górskiego	30	1771/18, 1771/19
29		Biskupa Franciszka Stefanowicza	113	1813/13

	Miejscowość	Nazwa ulicy	Długość [m]	Nr działki
30		Fiedlera	120	259/3
31		Cegielniana	296	
32		Glinki	83	237/87,237/83
33		Droga na "Glinianki" Pułkownika Pilota Balonowego Aleksandra Wańkowicza	1270	
34		Spacerowa	91	
35		Bez nazwy	16	2578/4
36		Bez nazwy (odnoga od Strzeleckiej)	63	2599/16
37		Bez nazwy(odnoga Tylna)	12	1576/1
38		Promenada	130	1660/1, 1661/1, 1661/3, 1664/1, 1665/3
39		Biskupa Franciszka Stefanowicza	24	2630/9
40		Biskupa Franciszka Stefanowicza	59	1809/1
41		Biskupa Franciszka Stefanowicza	82	2604/4
42		Parking Rzeczna		1665/4, 1671/4, 1672/2
43		Malczewskiego	27	2692/25
44		Biskupa Franciszka Stefanowicza	23	2625/4
45		Bez nazwy (równoległa do Powstańców Wlkp)	171	1325, 1596
46		"Bocznica kolejowa" Puszczykówko- Osowa Góra	3626	825/2, 810, 782, 730/1, 730/2, 272/1, 272/4, 271/2, 272/2, 267/1, 1792, 168/1, 44/2, 44/1
	<b>Babki</b>			
1		Bez nazwy	2340	47/72
2		Bez nazwy	972	56
3		Bez nazwy	136	8/11,
4		Bez nazwy, droga w lesie	562	99/1
5		Bez nazwy	53	8/12,
	<b>Baranowo</b>			
1		Bez nazwy - nad Wartą	1051	54/2, 46
2		Bez nazwy - droga w lewo do Warty	227	54/2
3		Bez nazwy - droga do Baranówka	763	67/2, 65, 64
4		Bez nazwy	119	86/7, 84/11
5		Bez nazwy	500	107
	<b>Baranówko</b>			
1		Bez nazwy - nad lasem	746	11
2		Bez nazwy - przez las	888	26
3		Bez nazwy - droga do pól	251	32, 30/2
4		Bez nazwy - droga do Baranowa	597	44
5		Bez nazwy - droga przez pola	292	138
6		Bez nazwy - droga przez pola		88/3, 88/4, 88/7, 88/6, 88/7, 88/8,

	Miejscowość	Nazwa ulicy	Długość [m]	Nr działki
				88/9, 88/10, 88/11, 88/12, 88/13, 88/14
	<b>Bolestawiec</b>			
1		Bez Nazwy - droga przez pola	262	21/1, 21/2
2		Bez nazwy	777	62
3		Polna	261	
	<b>Borkowice</b>			
1		Bez nazwy - droga przez pola	551	84
2		Kaczeńcowa	247	
3		Lawendowa	1077	
4		Bajkowa	174	
5		Łubinowa	1303	
6		Makowa	231	
7		Chabrowa	126	
8		Słonecznikowa	229	
9		Bez nazwy	68	223/6
	<b>Czapury</b>			
1		odnoga od ul. Głuszyna do "łowiska"	95	
2		Jodłowa	245	
3		Świerkowa	147	
4		Bukowa	156	
5		Klonowa	137	
6		Dębowa	597	
7		Leszczynowa	219	
8		Lipowa	218	
9		Leśna	366	
10		Wiśniowa	172	
11		Gruszkowa	270	
12		Żurawinowa	304	
13		Spokojna	545	
14		Polna	314	
15		bez nazwy	30	8/10,
16		bez nazwy	153	8/26,
17		bez nazwy	82	8/27,
	<b>DASZEWICE</b>			
1		Lipowa	264	228/7
2		Kasztanowa	140	226/3, 223/6, 222/3, 232/6
3		Klonowa	225	223/6
4		Jarzębinowa	316	233/7, 235
5		Wierzbowa	630	351, 740, 352/32
6		Jesionowa	83	352/13
7		Łąkowa	65	264/5
8		Zakątek	72	493/8

	Miejscowość	Nazwa ulicy	Długość [m]	Nr działki
9		Piaskowa	143	425/8
10		Jesienna	253	517/2, 515/2, 514/2, 513/2, 657/2, 658/2, 516/2, 517/1
11		Gajowa	317	550, 477/4, 478/1
12		Szyszkowa	142	477/2, 477/4
13		Nad Babinką	232	528/19
14		Rogalińska	873	171, 29/1, 170
15		Słoneczna	600	73/55, 78/3, 73/51, 73/12, 73/66
16		Radosna	133	73/99, 73/46, 75/20
17		Pogodna	583	75/4, 76/20, 77/2, 80/3, 78/1, 73/11
18		Wąwóz	1250	174, 173
19		Bez nazwy	661	175
20		Szkolna	95	364/3, 365/5
21		Bez nazwy - odnoga ul. Poznańskiej	113	85/5
22		Kasztanowa	22,5	226/3
23		Dolina Głuszynki	230,5	691
24		Wierzbowa	140,5	347, 350, 266/5
25		Wierzbowa	67	265/5, 348
26		Wierzbowa	35	262/7
27		bez nazwy za żwirownią	176	
28		bez nazwy za żwirownią	177	
29		bez nazwy w lesie od Rogalińskiej	25	
30		bez nazwy	757	
31		Przy Lesie	739	
32		bez nazwy od Rogalińskiej w bok	1350	65
33		łącznik Górna 2461P	50	154
34		łącznik Górna 2461P	62	157
35		bez nazwy	41	166
36		bez nazwy za żwirownią	883	176
37		bez nazwy za żwirownią	664	177
38		bez nazwy w lesie od Rogalińskiej	690	25
39		bez nazwy	161	757
40		Przy Lesie	405	739
41		łącznik Górna 2461P	154	
42		łącznik Górna 2461P	157	
43		bez nazwy	166	
44		bez nazwy od Rogalińskiej w bok	65	
45		bez nazwy (równoległa o Łąkowej	96	262/1
	<b>Drużyna</b>			
1		Choinkowa	269	
2		Zacisze	100	
3		Jodłowa	187	

	Miejscowość	Nazwa ulicy	Długość [m]	Nr działki
4		Pod Lasem	274	
5		Cicha	279	
6		Krańcowa	483	
7		Wspólna	217	
8		Łącznik Piaskowa Cicha	113	43/14
9		Widokowa	275	
10		Spokojna	109	
11		Wierzbowa	581	
12		Krótka	38	
13		Ziołowa	223	(7/69)
14		Jesionowa	238	
15		Cicha	176	465/1
	<b>Dymaczewo nowe</b>			
1		Łódzka	203	
2		Pod Topolami	1449	38, 9
3		Bez nazwy	296	31, 52
4		Pogodna	591	
5		Szczęśliwa	155	
6		Radosna	141	
7		Bez nazwy - nad lasem	1098	100
8		Bez Nazwy - droga przez pola	573	277
9		Bez Nazwy - droga przez pola	579	269
10		Jana Kasprowicza	988	202
11		Miętowa	454	
12		Skrzypowa	311	
13		Kocankowa	98	
14		Wrotyczowa	217	
15		Rumiankowa	247	
16		Piołunowa	191	
	<b>Dymaczewo stare</b>			
1		Nad Stawem	319	
2		Ognikowa	129	
3		Leśna	548	
4		Dereniowa	86	
5		Brzozowa	396	
6		Dębowa	231	
7		Sosnowa	212	
8		Droga do pól uprawnych	577	246, 270
9		bez nazwy	611	232/2
10		Wczasowa	740	164
11		Droga przez pola do Bolesławca	730	302
12		Podgórna	121	
	<b>Krajkowo</b>			

	Miejscowość	Nazwa ulicy	Długość [m]	Nr działki
1		Bez nazwy - nad lasem	720	235
2		Bez nazwy - kierunek Baranówko osada	1798	236, 295
3		Bez nazwy - do Warty	162/5	132
4		Bez nazwy - do Warty	66	146/5,
5		Droga przez wieś do lasu	1300	173/1
6		Bez nazwy	758	186
7		Bez nazwy	344	108
	<b>Krosinko</b>			
1		Kociołek	399	
2		Różana	114	
3		Górecka	155	
4		Skrzynka	401	
5		Parkowa	143	
6		Wodziczki	159	
7		Zamojskiego	194	
8		Piaskowa	365	
9		Malinowa	211	
10		Grzybowa	190	
11		Borowikowa	78	
12		Kozakowa	78	
13		Warzywna	92	
14		Cicha	73	
15		Nad Potokiem	484	
16		Wiosenna	125	
17		Wiejska	105	
18		Czeremchowa	219	
19		Orzechowa	561	
20		Magnoliowa	197	
21		Nad Potokiem	24	145/5
22		bez nazwy	160	275/1
23		bez nazwy	5	275/2
24		bez nazwy	28	230/5
25		bez nazwy	10	280/7
26		bez nazwy	15,5	291/5
	<b>Krosno</b>			
1		Miodowa	468	
2		Olszynkowa	363	103/55, 102
3		Polna odnoga	50	79/15
4		Polna odnoga	50	79/44
5		Tyłna	413	
6		Żwirowa	551	
7		Tęczowa	126	
8		Wiosenna	278	

	Miejscowość	Nazwa ulicy	Długość [m]	Nr działki
9		bez nazwy	94	329/1
10		Łącznik Polna Mieszka	50	79/15
11		bez nazwy	200	73/1
12		bez nazwy	158	74/1
13		Jesienna	278	
14		Łącznik Tylna Żwirowa	225	
15		Rzemieśnicza	334	
16		Pogodna	1144	
17		Droga przez pola	478	326/2
18		Bez nazwy (równoległa do torów, dojazd od Leśnej)	1163	368/4, 368/5
19		Bez nazwy (prostopadła do Przemysłowej)	233	325/5, 325,6
	<b>Mieczewo</b>			
1		ul. Łąkowa	2370	214
2		Bez nazwy	67	202/4
3		Podgórna	108	126
4		Świerkowa	204	318/8, 319/19
5		Modrzewiowa	133	318/1
6		Bożymęczna	450	138
7		Grzybowa	532	138
8		Wierzbowa	235	33/16,34/9
9		Lipowa	198	34/9, 35/11
10		Słoneczna	425	35/11
11		Tęczowa	103	85/6
12		Pogodna	564	
13		Wichrowa	267	384/49
	<b>Nowinki</b>			
1		Klonowa	286	
2		Rolna	202	
3		Polna	738	
4		Odnoga od Dębowej	220	199
5		Żbożowa	431	
6		Bez nazwy (ścieżka przy szkółce leśnej Grzybno)	406	350/7
7		Bez nazwy (droga na granicy powiatów w kier. Żabinka)	360	365
8		Bez nazwy	423	391/8
	<b>Pecna</b>			
1		Makowa	633	
2		bez nazwy	705	112/3
3		bez nazwy	969	301/1
4		bez nazwy	384	301/2
5		bez nazwy przedłużenie Różanej	1523	396/3, 396/4
6		bez nazwy	228	434/1

	Miejscowość	Nazwa ulicy	Długość [m]	Nr działki
7		Strażacka	185	
8		Powstańców Wlkp.	542	
9		Odnoga Lipowa	195	701
10		Spokojna	285	739/2
11		Polna	709	409
12		Topolowa	461	
13		Jemiołowa	283	427/4, 427/9
	<b>Radzewice</b>			
1		Kalinowa	952	30/1, 30/2
2		droga na wprost Kalinowej (po drugiej stronie drogi powiatowej)	743	496
3		Łąkowa	83	
4		Łącznik pomiędzy ul. Długimi	73	151/8
5		Bez nazwy w kierunku Warty	163	209
6		Bez nazwy w kierunku Warty 2	120	323, 277
7		Bez nazwy w kierunku Warty 3 (Świetlica)	51	299
8		Wodna (odnoga)	143	401, 397
9		Bez nazwy w kierunku Radzewa	373	478
10		Droga równoległa do Długiej (skraj lasu)	621	380, 412, 353, 350/1
11		bez nazwy	374	478
12		Bez nazwy w kierunku Radzewa 2	76	488
13		Podleśna	517	
14		Piaskowa	264	
15		Sportowa	475	
16		Wiśniowa	801	
17		Droga od Wiśniowej do DW	820	161
18		Oгородowa	339	120/7
19		Bez nazwy w kierunku Mieczewa	220	68
20		Zielona	140	105
21		Bez nazwy (droga przy OSP)	50	299
	<b>Rogalin</b>			
1		Arciszewskiego	475	
2		Odnoga od Arciszewskiego	312	80/1
3		Równoległa do DW	418	80/2
4		Odnoga Szkolnej	75	113/6
5		Odnoga od Prezydialnej (półkole)	354	94/2, 95/4, 95/8, 97/2
6		Odnoga od Prezydialnej	76	
7		Prezydialna	993	
8		Dębowa	1034	
9		Bukowa	447	
10		Akacyjowa	398	
11		Klonowa	262	



	Miejscowość	Nazwa ulicy	Długość [m]	Nr działki
12		Droga na tyłach osiedla (Akacyjowa, Dębowa,...)	2776	139/3
13		Kosynierów (razem z odnogami i łącznikiem ze Szkolną)	1106	
14		Przedłużenie Poznańskiej	1156	
15		Połączenie Nowej z Poznańską (skos)	745	
16		Odnoga od Nowej (równoległa do drogi przy "Mirabello")	981	
17		Droga przy "Mirabello"	576	
18		Bez nazwy prostopadła do drogi do "Mirabello" (aż do Kamionek)	2251	14, 49
19		Spokojna	858	
	<b>Rogalinek</b>			
1		Wodna	72	317
2		Wodna	79	309
3		Ogrodowa	696	298/4, 298/3, 298/1
4		Spokojna	97	297/6
5		Bez nazwy - droga do pół	898	534/2, 534/1
6		Bez nazwy - droga do łąk	672	461
7		Fiedlera	328	328
8		Świerkowa	530	
9		Sosnowa	125	573/14
10		Bukowa	472	
11		Poznańska	163	
12		Kostrzewskiego	279	
13		Kręta	439	
14		Piaskowa	190	
15		Polna	125	
16		Akacyjowa	177	
17		Powozowa	381	
18		Bez nazwy - droga	1268	
19		Bez nazwy	205	132/5, 132/11
20		Bez nazwy	61	516/4
	<b>Sasinowo</b>			
1		Podróżników	180	
2		Leśna	590	
3		Jesienna	38	
	<b>Sowiniec</b>			
1		Bez nazwy - przez wieś	1007	
	<b>Sowinki</b>			
1		Miętowa	1016	
2		Makowa	345	27
3		bez nazwy (przedłużenie Makowej)	170	38
4		bez nazwy (pomiędzy stawami)	242	45/7
5		bez nazwy	104	19

	Miejscowość	Nazwa ulicy	Długość [m]	Nr działki
6		Nad lasem	1734	
	<b>Świątkniki</b>			
1		Łącznik Kórnicka-Śremska	62	62
2		Bez nazwy - Droga do Warty	1360	148/3, 133, 22, 148/2
3		Bez nazwy	1045	94
4		Bez nazwy	339	91
5		Bez nazwy	953	135, 27
6		Bez nazwy	571	155/1
7		ul. Akacyjowa	132	
	<b>Wiórek</b>			
1		Makowa	299	
2		Działkowa	459	
3		Bankowa (odnoga)	68	104/4
4		bez nazwy (odnoga od Podleśnej)	603	51
5		Droga od Podleśnej wzdłuż Warty i w lesie	2652	
6		Podleśna	123	
7		Szkolna	60	
	<b>Żabinko</b>			
1		Bez nazwy - droga w kierunku Sowinek	814	453
2		Bez nazwy	115	247/3, 247/2
3		Bez nazwy- odnoga drogi na Nowinki	1030	327
4		Bez nazwy - odnoga drogi na Nowinki	1069	444, 349, 350, 348
5		Bez nazwy - odnoga drogi na Nowinki	542	370/2, 51, 31
6		Bez nazwy - odnoga drogi na Nowinki	1111	290, 285, 288, 289, 244
7		Bez nazwy	772	203
	<b>Hówiec</b>			
1		Przedłużenie ul. Różanej	247	16/1

Źródło: Urząd Miejski w Mosinie

## Inwestycje drogowe

Długość nowo wybudowanych dróg gminnych: 2 km.



2 km

Długość nowo wybudowanych chodników: 3,06 km.

 **3,06 km**

Liczba nowych lamp ulicznych: 65 szt.

 **65**

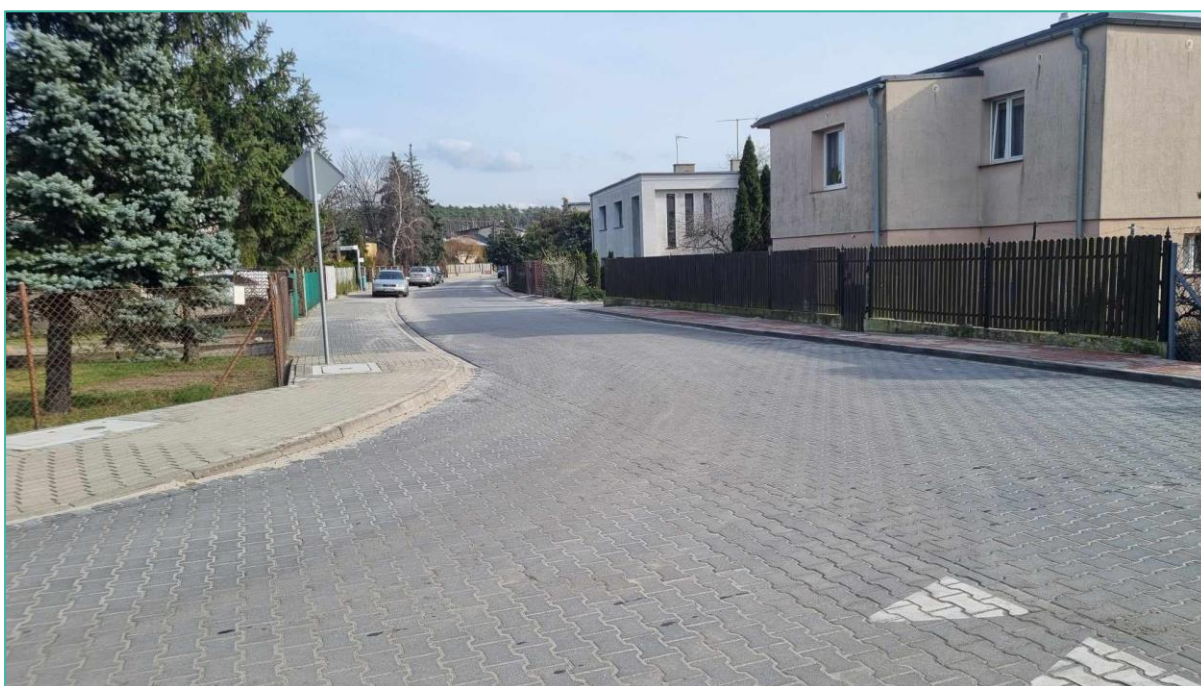

Zdj. 22 Przebudowa ulicy Różanej i Łąkowej w miejscowości Pecna

Wykonane inwestycje drogowe:

- przebudowa ulicy Różanej i Łąkowej w miejscowości Pecna. Zadanie wykonane i rozliczone. Zakres łączny 1,1 km inwestycji drogowej z kanalizacją deszczową i technologiczną, realizowany w okresie maj-grudzień za kwotę 4,2 mln zł,
- budowa ul. Dembowskiego w Mosinie. Zadanie wykonane i rozliczone. Zakres łączny 0,2 km inwestycji drogowej z kanalizacją deszczową i technologiczną, realizowany w okresie maj-grudzień za kwotę 1,1 mln zł,
- budowa ulic Kazimierza Odnowiciela, Bolesława Krzywoustego, Kazimierza Wielkiego (bez nazwy) odwodnienie oraz ul. Kopernika, Kasztanowa, ul.

Chopina (frag.) Zakres łączny 1,5 km inwestycji drogowej z kanalizacją deszczową i teletechniczną, zakończony w roku 2023 za kwotę 11,3 mln zł,

- modernizacja przejścia pod torami w ciągu ul. Sowinieckiej (2466P) w Mosinie. Zadanie wieloletnie; wykonanie planu w roku 2023 dotyczyło przede wszystkim dot. zaangażowania na opracowania projektowe i przetargowe oraz zabezpieczenia środków na rozpoczęcie budowy w grudniu 2023 r. Koszt planowano w wysokości ok. 0,8 mln zł, do zrealizowania w I półroczu 2024 r.,
- koncepcja i projekt budowy promenady sportowo - rekreacyjnej wzdłuż kanału Mosińskiego wraz z kładką pieszo - rowerową na wysokości ul. Harcerskiej. Zadanie zrealizowane i rozliczone w kwocie 116 tys. zł. Koncepcja posłuży dalszym pracom projektowym i staraniom o środki zewnętrzne środki pomocowe,
- przebudowa ulicy bocznej od ul. Pożegowskiej w Mosinie na odcinku od ul. Pożegowskiej do parkingu przy wieży widokowej (obecnie ul. Pułkownika pilota balonowego Aleksandra Wańkowicza). Zadanie zrealizowane i rozliczone. Zakres łączny 0,2 km inwestycji drogowej, realizowany w okresie czerwiec – wrzesień za kwotę 0,7 mln zł.



Zdj. 23 Przebudowa ulicy bocznej od ul. Pożegowskiej w Mosinie

## Mieszkalnictwo komunalne i pozostałe zasoby nieruchomości gminnych

Realizacja zadań związanych z gospodarką mieszkaniową stanowi odzwierciedlenie działań podejmowanych na podstawie polityki programów i strategii przyjętych przez Władze Mosiny. W tym zakresie najważniejszym dokumentem jest program gospodarowania mieszkaniowym zasobem gminy.

Wydatki na gospodarkę mieszkaniową: 2 096 718 zł, -4,69% do roku 2022



**2 096 718 zł**  
**-4,69% do roku 2022**

Łączne wydatki poniesione w tym obszarze przez Gminę wyniosły 2 096 718 zł. Blisko 80% wydatków na gospodarkę mieszkaniową stanowiły wydatki bieżące, w tym głównie koszty utrzymania mieszkaniowego zasobu Gminy. Pozostałe wydatki objęły wydatki majątkowe, w tym przede wszystkim nabycie prawa własności. Wydatki na ten cel wyniosły łącznie 415 891,75 zł.

Czynsz obejmuje podatek od nieruchomości, koszty administrowania, konserwacji i utrzymania technicznego budynku, koszty utrzymania zieleni oraz wszystkich pomieszczeń wspólnego użytkowania. Najemca, oprócz czynszu, jest zobowiązany do uiszczania opłat związanych z eksploatacją mieszkania, a niezależnych od właściciela jak np. opłaty za dostawę energii elektrycznej, gazu czy wody. Dla mieszkaniowego zasobu gminy ustala się czynsz za najem lokali mieszkalnych i najem lokali socjalnych.

Zarządzanie zasobem gminy:

- liczba obowiązujących umów najmu gminnych lokali mieszkalnych (łącznie z umowami socjalnymi): **146**
- liczba zawartych umów najmu gminnych lokali komunalnych: **1**
- liczba rozwiązanych umów najmu gminnych lokali komunalnych: **4**
- liczba obowiązujących umów najmu lokali socjalnych: **9**
- liczba zawartych umów najmu lokali socjalnych: **10**
- liczba rozwiązanych/wygastłych umów najmu lokali socjalnych: **10**

# USŁUGI I

RAPORT  
O STANIE  
GMINY



## X. Usługi

### Transport publiczny

Wydatki na transport i łączność: 28 937 253 zł +38,48% do roku 2022



**28 937 253 zł**  
**+38,48% do roku 2022**

Wydatki na transport i łączność na mieszkańca: 872 zł +37,27% do roku 2022



**872 zł**  
**+37,27% do roku 2022**

Łączne wydatki poniesione w tym obszarze przez gminę wyniosły 28 937 253 zł. Ponad 29% wydatków na transport i łączność stanowiły wydatki bieżące, w tym głównie rekompensata z tytułu usług transportu zbiorowego (5,5 mln zł) oraz wydatki na bieżące utrzymanie dróg. Pozostałe wydatki objęły działania inwestycyjne w obszarze dróg, ulic i chodników.



Zdj. 24 Autobus PUK

Liczba linii autobusowych: **6**

Długość przejechanych km - w obie strony: **380 311**

Liczba pasażerów gminnej komunikacji publicznej: **150 542**

Linie na terenie gminy obsługiwane przez PUK:

- **691** – Mosina – Krosno – Drużyna – Borkowice,
- **692** – Mosina – Ludwikowo – Dymaczewo Stare – Dymaczewo Nowe,
- **693** – Mosina – Sowiniec – Baranowo – Krajkowo – Sowinki – Mosina,
- **694** – Dworzec – Leszczyńska – Leśna – Krosińska – Śremska – Dworzec,
- **698** – Mosina – Rogalinek – Wiórek – Świątniki,
- **699** – Mosina – Puszczykowo – Rogalinek – Sasinowo – Wiórek – Świątniki – Radzewice – Mieczewo – Kórnik.

Koszty obsługi linii autobusowych realizowane przez PUK wyniosły 3 225 241,66 zł.

Długość linii autobusowych oraz mapy połączeń gminnej komunikacji publicznej

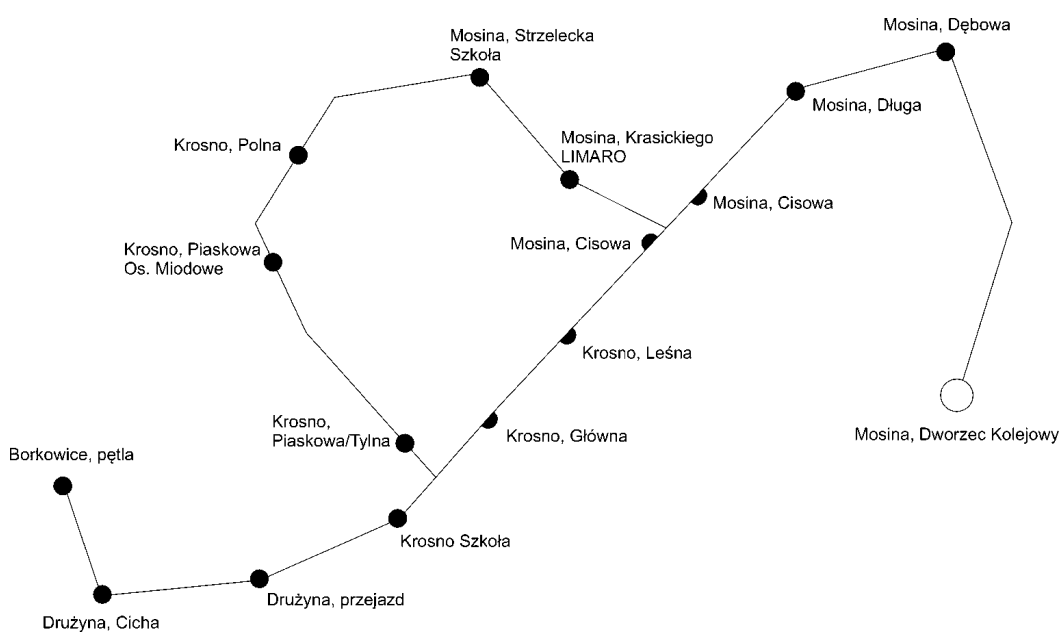

Ryc. 16 Schemat linii autobusowej nr 691 – długość ok. 17 km

Źródło: PUK



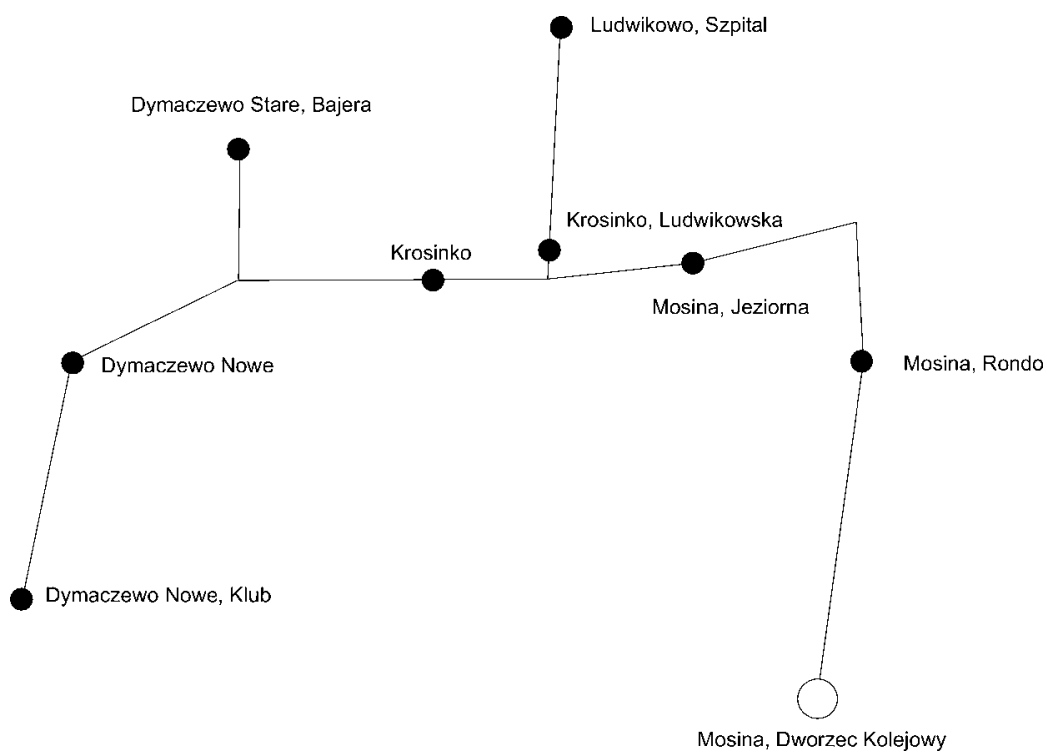

Ryc. 17 Schemat linii autobusowej nr 692 – długość ok. 28 km

Źródło: PUK

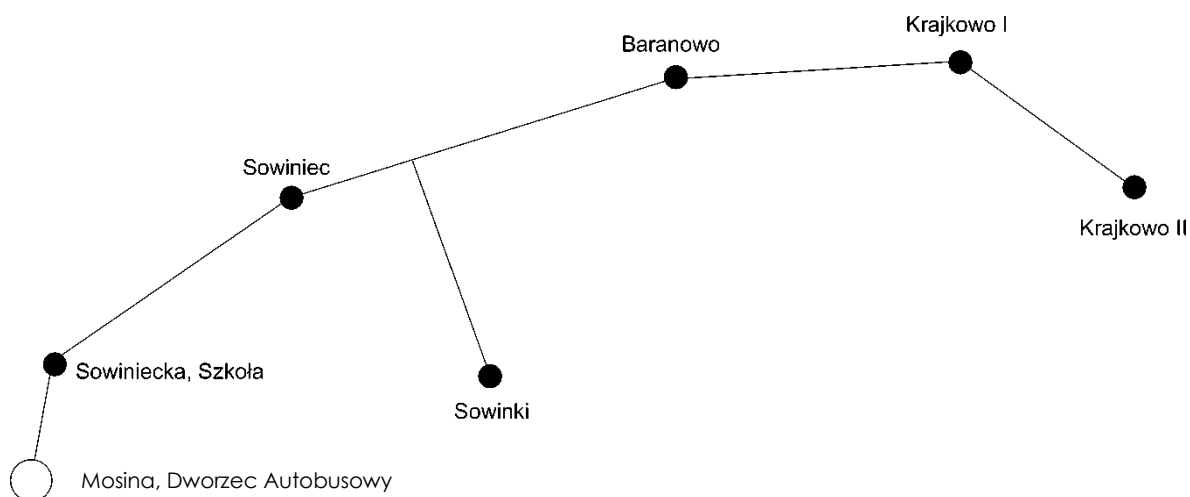

Ryc. 18 Schemat linii autobusowej nr 693 – długość ok. 21 km

Źródło: PUK

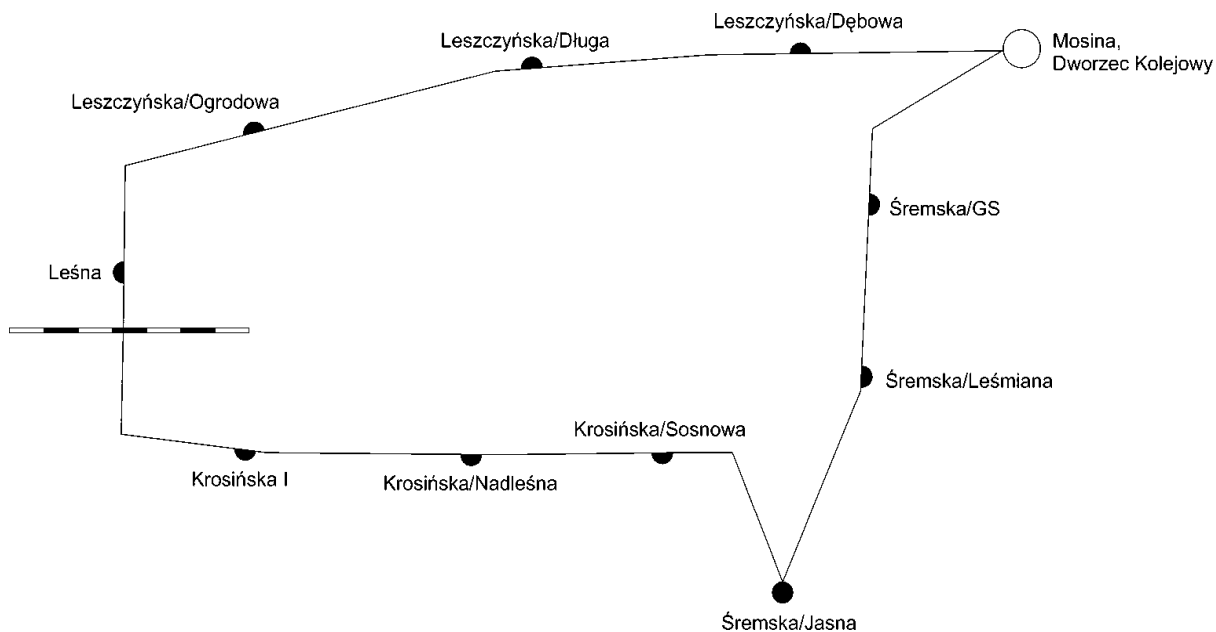

Ryc. 19 Schemat linii autobusowej nr 694 – długość ok. 7 km

Źródło: PUK

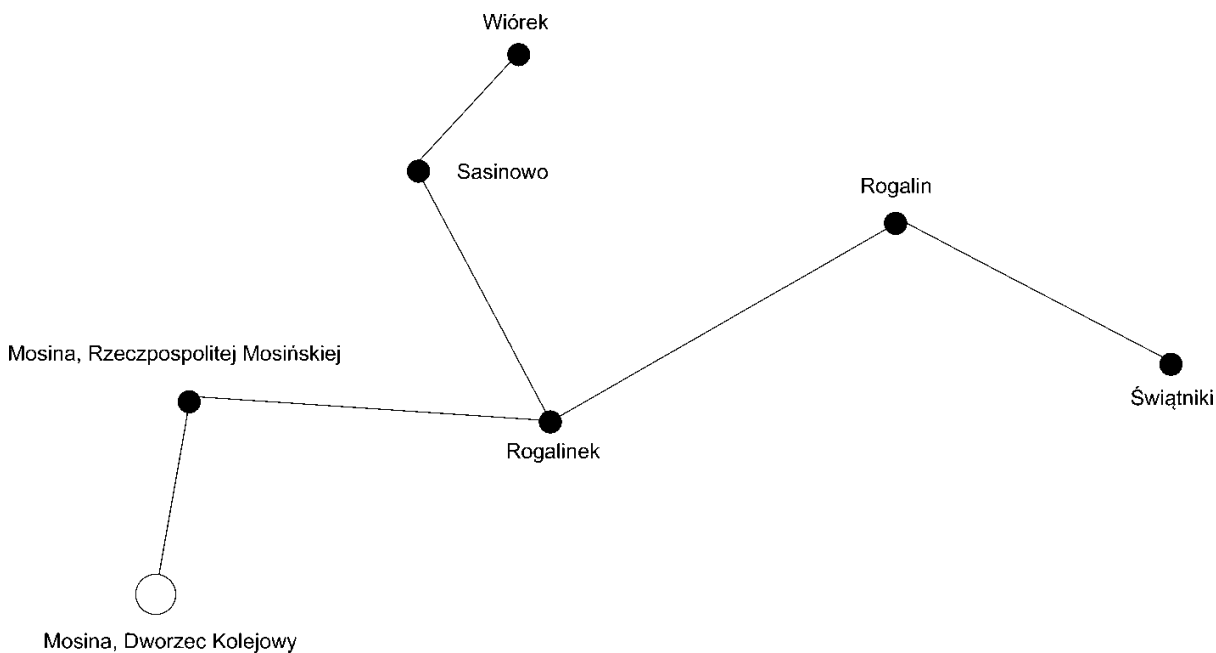

Ryc. 20 Schemat linii autobusowej nr 698 – długość ok. 41 km

Źródło: PUK

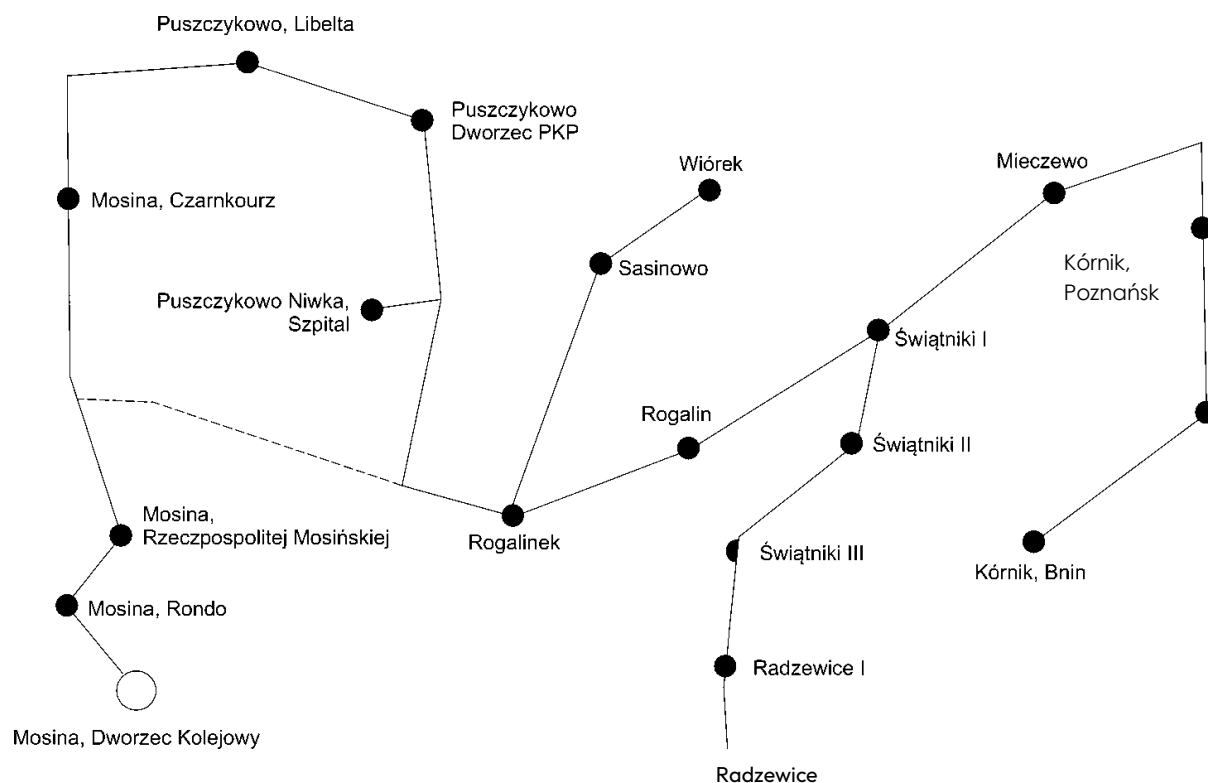

Ryc. 21 Schemat linii autobusowej nr 699 – długość ok. 94 km

Źródło: PUK

## Transport autobusowy

Linie na terenie gminy obsługiwane przez pojazdy Miejskiego Przedsiębiorstwa Komunikacyjnego w Poznaniu:

- nr **527** na trasie Poznań, Starołęka – Czapury – Wiórek – Babki – Daszewice – Kamionki,
- nr **651** na trasie Poznań Dębiec – Luboń – Łęczyca – Puszczykowo – Mosina.

Koszty obsługi lokalnego transportu zbiorowego w związku z podpisanym porozumieniem z Miastem Poznań na realizację transportu linii autobusowych wyniosły 2 065 238,49 zł.



Zdj. 25 Przystanki autobusowe przy ul. Dworcowej w Mosinie

Przewozy pasażerskie w zakresie publicznego transportu zbiorowego, w powiatowych przewozach pasażerskich, na obszarze gminy na odcinkach (związek powiatowo-gminny „Wielkopolski Transport Regionalny”):

- Puszczykowo – Mosina – Żabinko – Żabno,
- Puszczykowo – Rogalinek – Rogalin – Świątniki – Radzewice – Trzykolne Młyny,
- Czapury – Wiórek – Sasinowo – Rogalinek – Rogalin – Świątniki – Radzewice,
- Iłowiec – Konstantynowo – Grzybno.

Koszty obsługi lokalnego transportu zbiorowego – składka członkowska do Związku Powiatowo-Gminnego "Wielkopolski Transport Regionalny" wyniosła 287 206,00 zł.

### Transport kolejowy

Poznańska Kolej Metropolitalna – przewozy pasażerskie w transporcie kolejowym, realizowane w ramach publicznego transportu zbiorowego na linii komunikacyjnej Poznań Główny–Leszno na odcinku:

- Poznań Główny – Poznań Dębiec – Luboń k. Poznania – Puszczykowo – Puszczykówko – Mosina – Drużyna Poznańska – Iłowiec – Czempin – Oborzysko Stare – Kościan,
- Kościan – Oborzysko Stare – Czempiń – Iłowiec – Drużyna Poznańska – Mosina – Puszczykówko – Puszczykowo – Luboń k. Poznania – Poznań Dębiec – Poznań Główny.

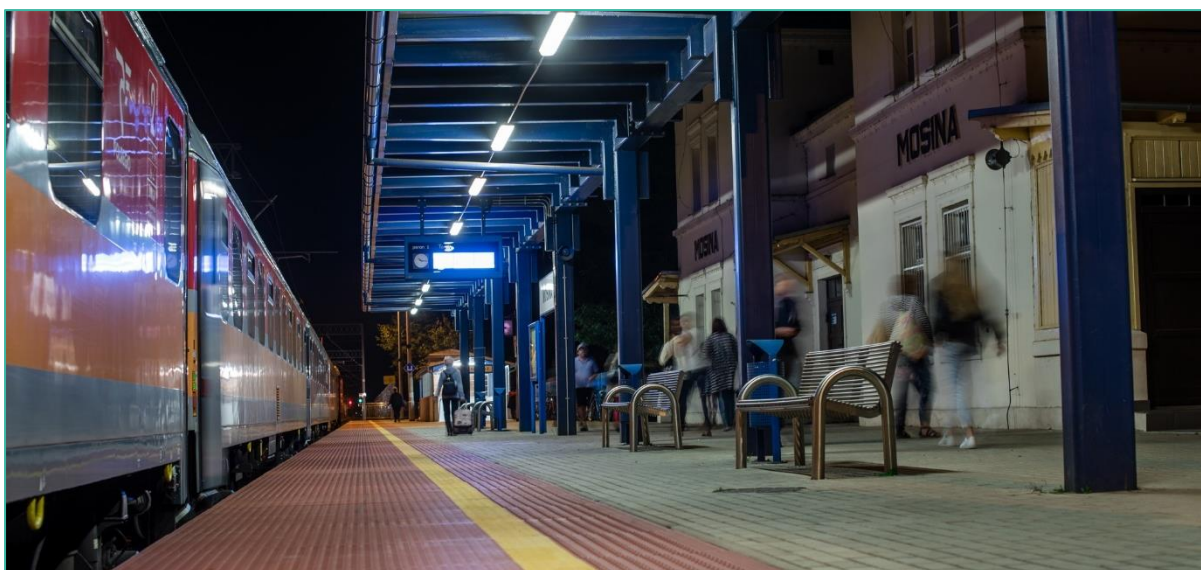

Zdj. 26 Dworzec kolejowy w Mosinie

Na realizację zadania pn. „Wzmocnienie wojewódzkich kolejowych przewozów pasażerskich na obszarze oddziaływania Aglomeracji Poznańskiej poprzez zwiększenie ilości połączeń kolejowych – dofinansowanie Poznańskiej Kolei Metropolitalnej (PKM) - zwiększenie ilości połączeń kolejowych” przeznaczono 226 324,00 zł.

## Działalność kulturalna

Wydatki zrealizowane na kulturę: 5 056 568,36zł, +11,37% do roku 2022



**5 056 568,36 zł**  
**+11,37% do roku 2022**

Z wydatków zrealizowanych przez gminę Mosina w obszarze kultury i ochrony dziedzictwa narodowego sfinansowano:

- działalność ośrodka kultury oraz utrzymanie świetlic i klubów wiejskich: **2 601 000,06 zł**,
- działalność biblioteki publicznej: **1 469 849,00 zł**,
- działalność galerii wystaw artystycznych: **625 006,50 zł**,
- ochronę zabytków i opiekę nad zabytkami: **32 460,00 zł**,
- inne zadania: **328 252,80 zł**.



**Mosiński Ośrodek Kultury** to samorządowa instytucja kultury, która działa w oparciu o Ustawę o organizowaniu i prowadzeniu działalności kulturalnej i Statut określający główne zadania.

Podstawowym założeniem Ośrodka było kontynuowanie działań w celu rozwoju lokalnego kapitału kulturowego i społecznego, z uwzględnieniem zarówno odbiorców, jak również twórców/praktyków. Czerpiąc z potencjału mieszkańców Gminy Mosina uczestniczymy w budowaniu jej pozytywnego wizerunku i rozwijamy kapitał kulturowy. Mosiński Ośrodek Kultury tworzy przyjazną przestrzeń i jest otwarty na różnorodność, w której każda osoba czuje się swobodnie, mając nie tylko możliwość skorzystania z oferty instytucji, ale przede wszystkim podzielenia się swoim pomysłem i możliwością jego wspólnej realizacji.

Ośrodek prowadzi działania aby umożliwić mieszkańcom gminy kontakt ze sztuką „ambitną” i poszukującą artystycznych wartości. Jednocześnie program był zbalansowany. W ramach realizacji zadań dążono do zaprezentowania działań o najwyższej wartości estetycznej i artystycznej, a jednocześnie nie odrzucając „łżejszych odmian kultury”.

Obszary, które były obecne w całej działalności Ośrodka, to wrażliwość klimatyczna i akcentowanie konieczności ochrony środowiska naturalnego, pryncypialność poszanowania różnorodności jednostek oraz dialog wielokulturowy.

Stałą podstawą realizowanej wizji jest dążenie do utworzenia w pełni społecznego domu kultury. Miejsca, w którym działanie na rzecz wspólnoty lokalnej umożliwi spotkanie różnych grup. Ośrodek prowadzi stałe działania by być instytucją w pełni współtworzoną przez mieszkańców.

Plan działalności Ośrodka opracowano na podstawie przeprowadzonej wcześniej diagnozy potrzeb kulturalnych, zadań statutowych oraz propozycji przygotowanych przez mieszkańców i poszczególnych pracowników merytorycznych Ośrodka. W sumie przygotowano blisko 200 różnorodnych form i wydarzeń kulturalnych.

### **Najważniejsze wydarzenia przygotowane przez Mosiński Ośrodek Kultury:**

- w hali widowiskowo-sportowej OSiR w Mosinie odbył się koncert noworoczny Gminy Mosina. Gwiazdą wieczoru był włoski piosenkarz i tancerz Stefano Terrazzino wraz z tancerką i zespołem muzycznym. Zgromadzona publiczność bardzo chętnie uczestniczyła w wspólnej zabawie, do której zachęcał włoski artysta. Podczas uroczystości poprzedzającej koncert wręczono symboliczną nagrodę „Złote Dęby”, przyznaną dla wszystkich mieszkańców gminy, którzy swoją działalnością przyczynili się do niesienia pomocy uchodźcom z Ukrainy w 2022 r.;



Zdj. 27 Koncert Noworoczny z udziałem Stefano Terrazzino

- w Mosińskim Ośrodku Kultury działają trzy grupy teatralne; dwie grupy dorosłych oraz grupa młodzieżowa. Teatr „Ten Drugi” prowadzony przez Danutę Nowak-Połczyńską przygotował sztukę, której premierę zaprezentowano w ostatnich dniach marca. Spektakl "8 kobiet" Roberta Thomasa przedstawiono mosińskiej publiczności podczas kilku teatralnych wieczorów. Każdorazowo na widowni zasiadał komplet widzów, którzy bardzo żywiołowo reagowali na grę aktorską oraz wyjątkowe wykonania wokalne, prezentowane przez artystów;



Zdj. 28 Premiera spektaklu "8 kobiet" Roberta Thomasa w wykonaniu Teatru "Ten drugi" działającego przy Mosińskim Ośrodku Kultury

- największą formą realizowaną przez Ośrodek są dni miasta. Dni Mosiny 2023 zostały przygotowane pod hasłem „Mosina Turystycznie” kładąc nacisk na promocję walorów turystycznych gminy. Na plenerowej scenie wystąpiło wielu muzyków i wokalistów prezentujących dorobek lokalnej sceny muzycznej oraz

goście: Bartek Wrona z zespołem, jak również czołowa polska wokalistka i autorka wielu popularnych utworów Lanberry.



Zdj. 29 Finalnym akcentem tradycyjnych Dni Mosiny był koncert w wykonaniu Lanberry

Nowością była pierwsza edycja Festiwalu Opowieści Podróżniczych „Podróżuj” realizowana wspólnie ze Stowarzyszeniem Calluna Trip. Do Mosiny przyjechali podróżnicy, którzy podzielili się swoimi historiami oraz propagowali ciekawe i wartościowe formy poznawania świata;



Zdj. 30 Festiwal Opowieści Podróżniczych „Podróżuj” w ramach Dni Mosiny

- „Klasyka w plenerze” to cykl koncertów realizowanych w przestrzeni publicznej z udziałem znanych polskich wykonawców. Zaprezentowano trzy koncerty, charakteryzujące się różnorodnością stylów muzycznych. W kolejności wystąpili: TrésAnimé – zespół muzyki dawnej, stworzony w roku 2016 przez cztery solistki i kameralistki, które wykonały utwory charakterystyczne dla okresu baroku.



Kolejny koncert to popis umiejętności TrombQuartet - zespołu czterech muzyków grających na puzonach.



Zdj. 31 Koncert muzyki barokowej "Klasyka w Plenerze" – zespół TresAnime

Cykl zakończyło wrześniowe wydarzenie, podczas którego rozbrzmiewały dźwięki z przełomu epok renesansu i baroku. Duety wokalne, okraszone akompaniamentem historycznych gitar i lutni, wykonał zespół Ensemble del Passato z gościnnym udziałem Agnieszki Budzińskiej-Bennett;



Zdj. 32 Zespół Ensemble del Passato z gościnnym udziałem Agnieszki Budzińskiej-Bennett

- cykl form artystycznych pod wspólną nazwą „Park Pełen Kultury”. Podczas koncertów wystąpili: zespół Niewidzialność – złożony z mosińskiego muzyka Remigiusza Szumana i zaproszonych gości oraz Skubas. Następnego dnia Ptasi

Park zamienił się w widowiskową prezentację plenerową „Szeroko na Wąskiej”, podczas której zaprezentowali się pasjonaci, artyści amatorzy i hobbysci. Oprócz wystawy były też stoiska jarmarkowe.



Zdj. 33 koncerty w ramach form pt. Park Pełen Kultury podczas edycji „Szeroko na Wąskiej”

- podczas XII Ogólnopolskiego Przeglądu Kapel Gitarowych wystąpiło siedem zespołów, które przybyły do Mosiny z różnych stron Polski. Wyróżnienie i zaproszenie do udziału w festiwalu Rock'w'Rock skierowano dla zespołu "Misscore", natomiast główną nagrodę jury przyznało dla zespołu "Beat Wise". Tradycyjnie wyróżniono też najlepszego gitarzystę, perkusistę, basistę oraz wokalistę;



Zdj. 34 XII Ogólnopolski Przegląd Kapel Gitarowych

- Rock'w'Rock to najważniejsza impreza muzyczna przygotowywana przez Stowarzyszenie moliDur im. Huberta Gajewskiego w Mosinie w ścisłej współpracy z Ośrodkiem. II edycja Festiwalu to nie tylko duża scena i zawodowi muzycy, ale też młodzi wykonawcy, którzy dopiero zaczynają przygodę z poważnym graniem, którzy występowali na tzw. małej scenie. Między innymi wystąpili zwycięzcy Ogólnopolskiego Przeglądu Kapel Gitarowych: zespoły Misscore, Meteroids, a także Bilokacja, Punched Orange, Comepass i Trylion. Podczas Festiwalu nie liczy się nazwa i ilość wydanych płyt danego zespołu, tylko jakość, przekaz, szczerłość i energia prezentowana przez wykonawców;

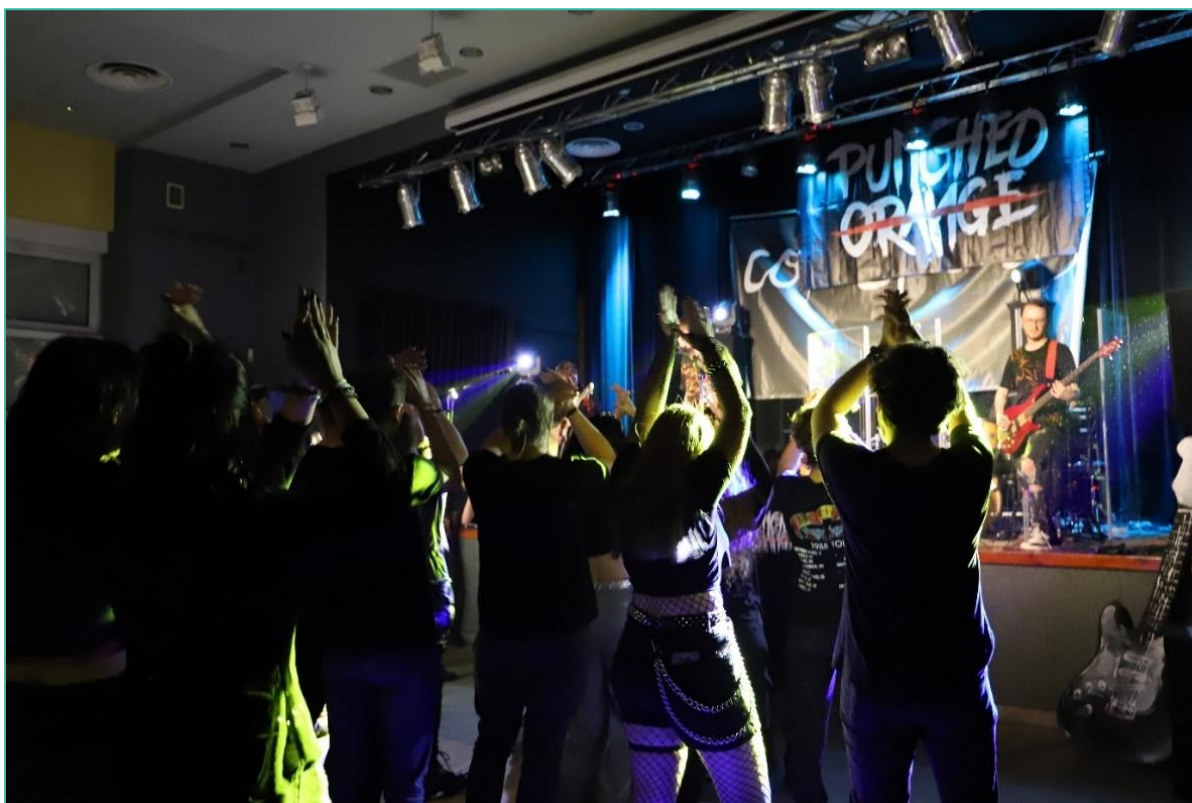

Zdj. 35 Druga edycja festiwalu Rock'w'Rock w Mosinie

- Mosiński Ośrodek Kultury przystąpił do bardzo ważnego i cieszącego się dużym uznaniem projektu „Jacek Malczewski na nowo”.  
12 lipca w Muzeum Narodowym w Poznaniu miała miejsce inauguracja projektu. Wraz z członkami koła informatyczno–filmowego oraz seniorów z Gminy Mosina mieliśmy okazję uczestniczyć w jedynej wystawie Jacka Malczewskiego ze zbiorów lwowskich „Idę w świat i trwam”.  
W ramach projektu w Ośrodku odbyły się specjalnie inscenizowane warsztaty plastyczne i sesje fotograficzne dla dzieci, młodzieży i dorosłych z Mosiny i okolic. W postać wielkiego malarza wcielił się mieszkaniec gminy Błażej Mamoński.

Podsumowaniem działań był wernisaż wystawy prac inspirowanych twórczością Jacka Malczewskiego, który odbył się 25 października 2023 r. wraz z wykładem prof. Bartosza Korzeniewskiego - profesora Wydziału Antropologii i Kulturoznawstwa Uniwersytetu im. Adama Mickiewicza w Poznaniu o twórczości i życiu Malczewskiego,



Zdj. 36 Finał projektu i wystawa prac uczestników projektu inspirowanych twórczością J. Malczewskiego „Malczewski na nowo” z wykładem prof. UAM dr hab. B. Korzeniewskiego

- XVI Powiatowy Turniej Rzeźbiarski - 77 uczestników zgromadzonych w jednej sali tworzyło w glinie szamotowej prace na temat ogłoszony dopiero w dniu konkursu. „Po drugiej stronie lustra” to temat niełatwy w interpretacji, a jednak finalnie okazał się bardzo inspirujący. Jurorzy prof. Wiesław Koronowski i prof. Igor Mikoda - Dziekan Wydziału Rzeźby Uniwersytetu Artystycznego w Poznaniu – podkreślali wysoki poziom prac i trudność w wyborze zwycięzców. Grand Prix XVI Powiatowego Turnieju Rzeźbiarskiego w Mosinie otrzymała Marianna Kwiatkowska, której praca została następnie profesjonalnie odlana w brązie przez znakomitą pracownię Garstka Studio, a później wyeksponowana na wystawie pokonkursowej Biennale Małej Formy Rzeźbiarskiej. Nowością była Specjalna Nagroda Dziekana Wydziału Rzeźby, która przypadła Milenie Deneka;



Zdj. 37 XVI Powiatowy Turniej Rzeźbiarski w Mosinie

- teatr to jedna z najważniejszych dziedzin działalności Ośrodka, dlatego wspólnie z Mosińską Biblioteką Publiczną oraz członkami Teatru „Bez Kurtyny”, zorganizowano Festiwal Teatralny fesTTeatr. 17 i 18 listopada 2023 r. na mosińskiej scenie zaprezentowanych zostało 6 przedstawień. Wystąpili zarówno mosińskie teatry jak również goście z zaprzyjaźnionych ośrodków. Na widzach najlepsze wrażenie wywarł monodram w wykonaniu Macieja Szmańdy „Belfer” oraz „NUO” widowisko teatralne Teatru Porywaczy Ciał z Poznania. Aktorzy skupieni w poszczególnych zespołach uczestniczyli również w specjalnie przygotowanych warsztatach teatralnych. Organizatorzy zapowiedzieli kolejne edycje wydarzenia w następnych latach.



Zdj. 38 Festiwal Teatralny fesTTeatr

## Prezentacja stałej działalności pracowni i kół zainteresowań

Najważniejszą rolą Mosińskiego Ośrodka Kultury jest edukacja kulturalna i stały wpływ na podnoszenie kompetencji artystycznych mieszkańców z różnych grup wiekowych. Realizowanych jest wiele projektów w ramach kół zainteresowań oraz podczas różnorodnych warsztatów. Wybrane formy realizowane były również na terenie wsi sołeckich. Zajęcia prowadzone były w ten sposób, aby uzyskać efekt końcowy w postaci m.in. przedstawień, koncertów czy wystaw.

Zajęcia i warsztaty w ramach akcji edukacji kulturalnej podczas wakacji zimowych i letnich.



Zdj. 39 Edukacja kulturalna podczas wakacji zimowych i letnich

Nowe Horyzonty Edukacji Filmowej – bardzo wartościowy projekt poruszający współczesne problemy dzieci i młodzieży na podstawie starannie wyselekcjonowanych filmów Warsztaty twórcze z obrazami Jacka Malczewskiego i powstanie prac w ramach projektu „Malczewski na nowo”.



Zdj. 40 Nowe Horyzonty Edukacji Filmowej

Kino plenerowe - seanse prezentowano w Mosinie i na terenie wsi sołeckich.



Zdj. 41 Kino plenerowe

Zajęcia teatralne skupiają dwie grupy teatralne dorosłych „Teatr bez kurtyny”, Teatr „Ten drugi”, młodzieżowy zespół „Między wierszami” oraz cykliczne warsztaty teatralne dla dzieci 10–13 lat pod nazwą Teatron.



Zdj. 42 Zajęcia teatralne

Koło fotograficzno-filmowe łączone z plenerami fotograficznymi, wycieczkami tematycznymi kierowane głównie dla osób w wieku senioralnym.



Zdj. 43 Koło fotograficzno-filmowe

Zajęcia ceramiczne dla dzieci dorosłych.



Zdj. 44 Zajęcia ceramiczne

Wykłady z Historia sztuki i Wiedzy o kulturze.



Zdj. 45 Wykłady z Historia sztuki i Wiedzy o kulturze

Zajęcia nauki gry na gitarze; w tym udział w koncertach i okolicznościowych prezentacjach na terenie gminy i innych miejscowości.



Zdj. 46 Nauka gry na gitarze

Studio muzyczno-wokalne – prowadzi zajęcia emisja głosu i studio piosenki dla uczestników w różnym wieku; w tym chóru Koła Emerytów i Rencistów. Uczestnicy zajęć prezentują swe umiejętności na licznych prezentacjach i koncertach.



Zdj. 47 Studio muzyczno-wokalne

Pracownia plastyczna – uczestnicy w różnych grupach wiekowych, uczą się wielu różnorodnych technik plastycznych. Cykle zajęć kończą się wystawą prac uczestników zajęć.



Zdj. 48 Zajęcia plastyczne

Istotnym elementem działalności Ośrodka jest współpraca z placówkami oświatowymi, instytucjami, organizacjami i stowarzyszeniami z terenu gminy w celu przygotowania wspólnej oferty dla mieszkańców oraz funkcje pomocnicze (merytoryczne i techniczne) podczas organizacji imprez własnych przez sołectwa i osiedla.





Zdj. 49 Festiwal Piosenki Patriotycznej



**Galeria Sztuki w Mosinie** usytuowana jest w zabytkowym budynku dawnej bóżnicy żydowskiej wybudowanej ok. 1876 r. Swoje powstanie zawdzięcza inicjatywie dwóch artystów zamieszkałych w Mosinie i będących jednocześnie pedagogami Państwowej Wyższej Szkoły Sztuk Plastycznych w Poznaniu – ówczesnemu prorektorowi uczelni prof. Bogdanowi Wegnerowi oraz prof. Jackowi Strzeleckiemu. Galeria

prezentuje malarstwo, rzeźbę, rysunek, grafikę, tkaninę, ale także instalacje, nowe media oraz film animowany. W czasach ciągłych zmian, gdzie współczesność przynosi wciąż nowe technologie, artyści również poszukują nowych form wypowiedzi, często do tego celu wykorzystując różne techniki przekazu – nowe media, które łączą z tradycyjną rzeźbą, rysunkiem czy malarstwem.

#### **Wystawy w Galerii Sztuki:**

- wystawa rzeźby pt. „Niepokoje” prezentował w styczniu – Konrad Smela,
- w lutym swoje prace malarskie pt. „Somnambulia” prezentował Bartosz Muszyński,
- w marcu odbyła się wystawa malarstwa Macieja Andrzejczaka,
- w kwietniu odbyła się wystawa tkaniny prof. Sławomiry Chorążyczewskiej pt. „Ślady linii pisane”,
- w czerwcu odbyła się wystawa malarstwa Adama Gillerta pt. „Kardiogram”,

- w lipcu odbyła się wystawa rysunku i grafiki Małgorzaty Waśniewskiej-Frąckowiak pt. „Inspirowane naturą”,
- we wrześniu odbyła się wystawa malarstwa Magdaleny Kasprzak pt. „Odmiana przez przypadki”,
- w październiku odbyła się wystawa malarstwa prof. Tomasza Bukowskiego pt. „Domki”,
- ostatnią wystawą była wystawa malarstwa pt. „Nietrwały znak” Jakuba Malinowskiego.

Wśród wystawiających byli profesorowie i pedagodzy Uniwersytetu Artystycznego w Poznaniu.

### GALERIA HISTORYCZNA - WYSTAWY



**“W starym kinie”**



**“Mosińska Kolej Drezynowa - 10 lat na historycznej linii 361”**



**“Mosina'43. Masowe aresztowania mosinian w 1943r.”**



**“Awangarda - harcerskie 4 pory roku”**



Ryc. 22 Wystawy w Galerii Historycznej

### Wystawy prezentujące Galerię Sztuki poza obiektem:

- sierpień – w ramach imprezy regionalnej „Szeroko na Wąskiej” – wystawa archiwalnych fotografii z Galerii Sztuki z lat 1993-2023,
- grudzień – Muzeum Śremskie- 30 lecie Galerii Sztuki w Mosinie – wystawa artystów związanych z Galerią – prof. Jacek Strzelecki – malarstwo, prof. Wiesław Koronowski – rzeźba, dr Adam Gillert – malarstwo.

### Wieczory w Salonie Poetyckim Galerii Sztuki w Mosinie:

- „Anioł na huśtawce” spotkanie z poezją Edyty Kulczak – prowadzenie Kalina Izabela Ziota, oprawa muzyczna duet „Sobie przeznaczeni” Alina i Krzysztof Galasowie,
- „Włoska mozaika” to spotkanie z włoskim poetą Igorem Constanza, który specjalnie przyleciał do nas z Włoch, zaprezentował swój nowy tomik poezji w tłumaczeniu Kaliny Izabeli Ziota, w którym również znalazły się jej wiersze. Oprawa muzyczna Romuald Andrzejewski,
- „Czas kwitnienia wiśni” – to promocja poetyckiej twórczości Marii Duszki, wspólny wieczór z Kaliną Izabelą Ziota do której oprawę muzyczną przygotował Romuald Andrzejewski,
- „W blasku menory” to wieczór poświęcony muzyce i poezji żydowskiej. Prowadzenie Kalina Izabela Ziota oprawa muzyczna i śpiew Michała Ruksza,
- Międzynarodowy Listopad Poetycki zagościł z poezją macedońską dwóch poetów Daniełę Ardanowską- Trajkowską oraz BorcePanov. Oprawę muzyczna zapewnił muzyk i poeta pochodzenia greckiego Ares Chadzinikolau. Prowadzenie Kalina Izabela Ziota,
- „Magia zimowa” –wiersze o tematyce świątecznej i wspólne śpiewanie kolęd. Nastrojowy wieczór z życzeniami świątecznymi i noworocznymi. Prowadzenie Kalina Izabela Ziota, muzyka i śpiew Tomasz Bateńczuk.



Zdj. 50 Wieczory w Salonie Poetyckim – prowadzenie Kalina Izabela Ziota

### **Spotkania w ramach cyklu „Sztuka czyli życie” – prowadzenie Anna Kochnowicz-Kann:**

- Piotr „Ryba” Rybicki – muzyk, kompozytor, fotograf, menager muzyczny,
- Zbigniew Grochal – znakomity wieloletnim dorobkiem scenicznym aktor Teatru Nowego w Poznaniu,
- prof. Marcin Murawski- znakomity altowiolista, profesor Akademii Muzycznej w Poznaniu, prowadzi klasę gry na altówce,
- Dionizy Piątkowski- znakomity dziennikarz jazzowy, twórca ERY JAZZU – od 30 lat organizuje koncerty jazzowe w Poznaniu, ale też w całej w Polsce ze światowej klasy muzykami, mieszkaniec Mosiny.



Zdj. 51 Spotkanie z Dionizym Piątkowskim, dziennikarzem jazzowym

### **Koncerty:**

- Bartosz Muszyński, Jacek Muszyński, Agnieszka Krystman, Filip Głowski – THE FLY FAM,
- prof. Marcin Murawski – Murowanki. Lecą słówka- gra altówka”,
- prof. Marcin Murawski – koncert na altówce (wybrane utwory),
- koncert kolęd – w wykonaniu Marcina Lewandowskiego (fletnia Pana, piano) z udziałem harcerzy (koncert noworoczny).

### **Spotkanie z przygodą „Bez zasięgu”**

- Magdalena Kugiejko - „Nie byłam wszędzie, ale mam to na liście”.

### **Galeria Historyczna:**

- „W starym kinie” – archiwalne wyposażenie kinowe: aparaty projekcyjne, szpule filmowe, akcesoria do wyświetlania filmów, zabytkowe projektory,

krzesła z dawnego kina „Gwiazda”. Ekspozyty pochodzą z kolekcji Zbigniewa i Dominika Zapłaty.

Wystawie towarzyszyły projekcje filmów niemych z początków historii kina m.in. braci Lumiere „Polewacz polany”, „Pruska kultura” – najstarszy zachowany film polski, czy „Don Juan” – pierwszy film dźwiękowy.

W trakcie wystawy odbywały się spotkania z uczniami mosińskich szkół których oprowadzano po wystawie a wszystko to połączono z projekcją starych filmów. W spotkaniach wzięło udział 15 klas w tym ze Szkół Podstawowych Numer 1 i Numer 2 w Mosinie oraz Szkole Podstawowej w Krosinku,

- Wystawa fotografii z kronik archiwalnych Galerii Sztuki z lat 1993 – 2023- wystawa towarzysząca obchodom 30-lecia Galerii Sztuki,
- „Mosińska kolej drezynowa” – 10 lecie linii historycznej 361” – na wystawie zaprezentowano makietę kolei z parowozem i wagonikami która docierała z Poznania do stacji Osowa Góra. Obecnie pozostały tylko szyny kolejowe po których do Osowej Góry poruszała się dreżyna. Od 2023 r. została zawieszona jej działalność. Wystawie towarzyszyły fotografie archiwalne i obecne z czasów jej aktywnej działalności. Wystawę przygotowała Maria Stachowiak- Krzyżaniak, Mateusz Krześlak, Grażyna Grasa – Nowacka,
- „Mosina’ 43. Masowe aresztowania mosinian w 1943 roku” – wystawa powstała ze zbiorów Galerii Historycznej, Muzeum Martyrologicznego w Żabikowie, Panią Małgorzatę Kubiak i Irenę Piotrowską. Kuratorem wystawy był Jacek Szeszuła historyk i regionalista, który na wernisażu zreferował gościom wernisażu tragiczną historię mosinian z lat 1943-1945.



Zdj. 52 Wystawa „Mosina’ 43. Masowe aresztowania mosinian w 1943 roku”

Wydarzeniem towarzyszącym wystawie było odsłonięcie tablicy pamiątkowej, która została umieszczona na budynku Urzędu Miejskiego z inicjatywy Galerii Sztuki oraz władz samorządowych Gminy Mosina. Tablica upamiętnia przeprowadzone w 1943 r. przez niemieckie władze okupacyjne masowych aresztowań dzieci w Mosinie, na tablicy umieszczono tekst „Pamięci Dzieci Mosińskich” więźniów obozów i sierocińców w latach okupacji hitlerowskiej 1943-1945. „Odebrano Wam dzieciństwo, dzisiaj dajemy Wam pamięć”. Społeczeństwo Miasta i Gminy Mosina, 10 września 2023 r.” autorstwa Jacka Szeszuły i Wandy Bech. Tablicę odsłonięto w dniu 10 września podczas pierwszych obchodów Narodowego Dnia Polskich Dzieci Wojny.

- „Awangarda – harcerskie 4 pory roku” - wystawa poświęcona działalności mosińskich harcerzy m.in. jak wygląda spędzanie wspólnego czasu na obozach, zlotach i zbiórkach. Teraz harcerstwu towarzyszą nowe wyzwania, ale też jest edukacja i przyjaźnie, wspólne zabawy przy ognisku i śpiewanie. Na wystawie zgromadzone wszystkie akcesoria potrzebne do harcerskiej przygody oraz pamiątkowe zdjęcia ze wspólnych wypraw. Podziwialiśmy puchary, inne nagrody oraz zdobyte sprawności. To ponad 100 lat trwania organizacji i 131 drużyn, które działały na przestrzeni lat w ZHP w Mosinie.

#### **Wystawy historyczne prezentowane poza Galerią Sztuki:**

- „Śnili o wolności – ziemia mosińska w drodze do Niepodległej” to część projektu „Marsz po Niepodległą – od Rzeczypospolitej Mosińskiej do Wolnej Polski”. Galeria do tego projektu przygotowała wystawę we współpracy ze Stowarzyszeniem SAMISWOI Niepełnosprawni w Mosinie. Wystawa składa się z trzech stelaży z banerami oraz 6 plansz. Wystawa była prezentowana w szkołach SP Nr2 w Mosinie, SP w Krośnie ( pierwsza ekspozycja) SP w Rogalinku i na Pl. 20 Października w Mosinie.

#### **Prelekcje historyczne:**

- pułkownik Pilot Balonowy- Aleksander Wańkowicz – wykład historyczny- Robert Kiszkurno. Po spotkaniu goście spotkania przeszli na mosiński cmentarz by odwiedzić grób Pułkownika,
- niemieckie umocnienia polowe na terenie Gminy Mosina” – wykład historyczny Norbert Kulpa.



Zdj. 53 Prelekcja historyczna z Robertem Kiszkurno

### Spacery historyczne:

- 5 spacerów historycznych „Śladami dawnej Mosiny” z uczniami szkół mosińskich,
- 2 spacery historyczne z mieszkańcami w ramach letniej działalności w ramach strefy relaksu (okres wakacyjny).

### 30-lecie powstania Galerii Sztuki

W ramach obchodów odbyło się kilka znaczących wydarzeń:

- spektakl plenerowy: po ulicach Mosiny przeszedł kolorowy korowód pod kierunkiem prof. Piotra Tetłaka z pracowni Zjawisk Teatralnych UAP połączony z występami teatru „Asocjacja 2006” oraz „Teatru Porywaczy ciał”, korowód poszerzony został o prezentację projektów kostiumów z pracowni Kostiumu Unikatowego UAP prof. Sławomiry Chorążyczewskiej,
- na mosińskim rynku trwał rzeźbiarski performance, na który powstała rzeźba z gliny pt.: „Stańczyk” wykonana przez studentów UAP tworzących Brygadę Pigmaliona pod kierunkiem prof. Wiesława Koronowskiego,
- w strefie relaksu na rynku mosińskim odbyły się warsztaty plastyczne pod hasłem „dla dzieci, prowadzone przez studentów UAP pod kierunkiem Ewy Tetlak z fundacji „Asocjacja 2006”,
- w Galerii Sztuki odbył się uroczysty wernisaż z udziałem wielu gości i patronów wydarzenia z okazji 30-lecia Galerii Sztuki, wydarzeniu towarzyszyły we wnętrzach Galerii 3 wystawy: malarstwa prof. Jacka Strzeleckiego - wystawa pt. „Relikty”, rzeźby prof. Wiesława Koronowskiego - pt. „Humpty - Dumpty” oraz wystawa archiwalnych fotografii z historii Galerii z lat 1993-2023 w Sali na piętrze. Nad wydarzeniem honorowy patronat przyjęli: Marszałek

Województwa Wielkopolskiego, Starosta Poznański, Rektor Uniwersytetu Poznańskiego, Burmistrz Gminy Mosina. Media: TVP Poznań, Radio Poznań, Radio Afera, Telewizja Powiatowa.

### GALERIA SZTUKI W MOSINIE - 30-LECIE



#### Uroczysty wernisaż

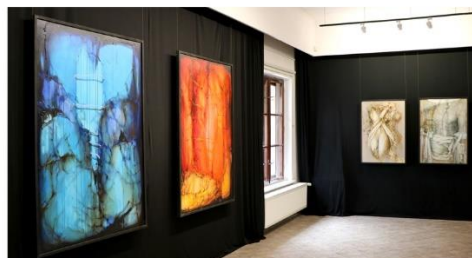

#### Jacek Strzelecki "Relikty"



#### Wiesław Koronowski "Humpty Dumpty"



"Fotografie archiwalne  
z lat 1993-2023  
z kronik Galerii Sztuki"

Ryc. 23 30-lecie powstania Galerii Sztuki





## Mosińska Biblioteka Publiczna

**Mosińska Biblioteka Publiczna (MBP)** z siedzibą główną w Mosinie składa się z Wypożyczalni dla Dorosłych oraz Oddziału dla Dzieci, a także z pięciu filii wiejskich umiejscowionych w Czapurach, Daszewicach, Krosinku, Pecnej i Rogalinku.

Podstawowym zadaniem MBP jest gromadzenie, opracowywanie, przechowywanie i udostępnianie posiadanych materiałów bibliotecznych użytkownikom. Misją mosińskiej biblioteki, poza zaspakajaniem potrzeb czytelniczych mieszkańców gminy, jest także rozwijanie czytelnictwa, upowszechnianie wiedzy, rozwijanie kultury, umożliwianie użytkownikom dostępu do wszelkiego rodzaju informacji, stwarzanie warunków i umacnianie nawyków czytelniczych wśród młodzieży i dzieci od ich najmłodszych lat. Instytucja jaką jest biblioteka pełni ważną rolę w tworzeniu i umacnianiu społeczeństwa obywatelskiego, a także dbałości o zachowanie tożsamości kulturowej i lokalnej.

Aby ułatwić czytelnikom wyszukiwanie książek przed samym dotarciem do biblioteki, na bieżąco aktualizowany jest katalog biblioteczny dostępny na stronie internetowej. MBP prowadzi także aplikację telefoniczną połączoną z kontem bibliotecznym użytkownika. Dzięki ww. udogodnieniom czytelnik ma możliwość zamówień, rezerwacji, prolongaty terminu zwrotu książek, a także wglądu do swego konta.



Zdj. 54 Spotkanie autorskie ze Sławomirem Gortychem

W 2023 r.:

- wzbogacono księgozbiór o **3 908** zakupionych materiałów bibliotecznych oraz **241** darów od czytelników,
- ubytkowano **2 768** pozycji zniszczonych, zagubionych oraz nieaktualnych,
- ze względu na olbrzymie zainteresowanie zwiększono pulę kodów dostępu do platformy Legimi, umożliwiającej bezpłatne korzystanie z e-booków i

audiobooków. Czytelnicy zyskali dostęp do zbioru ok. 250 000 tytułów książek,

- zaofiarowano czytelnikom dostęp 18 tytułów gazet i czasopism,
- wypożyczono 74 812 książek,
- 3918 osób spośród mieszkańców gminy korzystało z usług biblioteki,
- zarejestrowano 35 574 odwiedzin czytelników,
- otrzymano dofinansowanie z Ministerstwa Kultury, Dziedzictwa Narodowego i Sportu, w ramach Programu Wieloletniego „Narodowy Program Rozwoju Czytelnictwa” na zakup nowości wydawniczych oraz na zakup usług dostarczania publikacji drogą elektroniczną w wysokości 21 500 zł,
- zaofiarowano zdalny dostęp do darmowej wypożyczalni Academica, umożliwiającej korzystanie ze zbiorów cyfrowych Biblioteki Narodowej – to dostęp do 3 766 546 publikacji ze wszystkich dziedzin wiedzy, również najnowszych, objętych ochroną prawa autorskiego,
- zorganizowano 135 wydarzeń kulturalnych i literackich dla zróżnicowanych grup wiekowych, w których wzięło udział około 2 500 osób.

## Wydarzenia biblioteczne

### Zajęcia cykliczne:

- czytanie i zabawy przy latorce dla małych dzieci. Zajęcia dla dzieci (spotkania w listopadzie, grudniu, styczniu, lutym i marcu). W dziewięciu zorganizowanych spotkaniach wzięła udział ponad setka uczestników,
- Moliki książkowe – cykliczne zajęcia dla najmłodszych dzieci. Organizowane w każdy wtorek przez cały rok. Odbyło się 45 spotkań, w których udział wzięło 398 Molików,
- Dyskusyjny Klub Książki – spotkania dla dorosłych czytelników, często połączone z zapraszaniem gości – pasjonatów, podróżników, mieszkańców naszej gmin. Odbyło się 8 spotkań, w których łącznie wzięło udział 91 osób,
- akcja Lato i Akcja Zima – coroczne zajęcia i warsztaty dla dzieci organizowane w siedzibie biblioteki oraz w każdej filii w czasie wakacji szkolnych. Zorganizowano np.: Hobby Horse, zimowy wieczorek filmowy, kolaż filozoficzny pt. „Dzieci wiedzą lepiej”, tworzenie książki sensorycznej, spotkanie z Bajarką, zabawy podwórkowe, Hiszpania pod palmami, warsztaty „Cztery niezwykłe miski”, podróże po literaturze „Zagadka stacji kosmicznej”, potworne opowieści, „Nakręceni na film”, spotkania literacko-twórcze, teatrzyk kamishibai. Na zajęciach bawiły się i uczyły setki dzieci.



Zdj. 55 Kicia Kocia w bibliotece

### Wydarzenia społeczno-kulturalne

- Spotkanie dotyczące świadomego podejścia do rodzicielstwa, mającego na celu szerzenie świadomości społecznej. Warsztaty prowadzone przez Waldemara Lipińskiego, założyciela Fundacja XXII, ukazały możliwości zdobycia wiedzy gwarantującej optymalne warunki rozwoju dziecka.
- Spotkanie z Krystianem Hanke znanym dziennikarzem radiowym, pomysłodawcą i twórcą audycji „Projekt tata” w Radio 357, autor książki „Tatowanie. Jak zostałem lekko odklejonym ojcem” oraz nasi wspaniali czytelnicy dyskutowali o życiu i o byciu tatą. W obu spotkaniach udział wzięło niemal 40 osób.
- Spotkanie z Aldoną Talarczyk kostiumografką, absolwentką UAP, pasjonatką fantastyki – wprowadziła ponad trzydziestu uczestników, zarówno kilku jak i kilkudziesięciolatków, w świat sztuki tworzenia strojów artystycznych.



Zdj. 56 Spotkanie z Aldoną Talarczyk kostiumografką i absolwentką UAP

- Kontynuując temat sztuki i fascynacji pięknem, a także podążając za bieżącymi trendami, gościliśmy w naszych progach Zofię Słupczyńską – ilustratorką filmowej adaptacji „Chłopów”, która z fascynacją opowiedziała o kulisach pracy nad hitową produkcją kinową.



Zdj. 57 Spotkanie z Zofią Słupczyńską – ilustratorką filmowej adaptacji „Chłopów”

## Warsztaty i spotkania z naukowcami

- Warsztaty pt. Drzewo genealogiczne dla początkujących prowadzony przez Monikę Jankowiak, badaczkę losów mieszkańców naszej gminy.
- Warsztaty dziewiarskie oraz artystycznego cerowania. W sali młodzieżowej przy „jednym” stole na każdym ze spotkań zebrały się kilkunastoosobowe grupy dziewczynek i kobiet, które łamiąc bariery wiekowe tworzyły pełne inwencji „małe” materiałowe dzieła.



Zdj. 58 Warsztaty pt. Drzewo genealogiczne dla początkujących

## Działalność sportowa

Wydatki zrealizowane w ramach kultury fizycznej i sportu:  
4 003 331,72 zł, -2,31% do roku 2022



**4 003 331,72 zł,**  
**-2,31% do roku 2022**



**Ośrodek Sportu i Rekreacji w Mosinie (OSiR)** jest jednostką organizacyjną gminy nieposiadającą osobowości prawnej, prowadzoną w formie jednostki budżetowej. Powołany uchwałą nr XIV/110/03 Rady Miejskiej w Mosinie, od 1 stycznia 2004 r. OSiR stworzył warunki prawno-organizacyjne do rozwoju, organizacji i propagowania kultury fizycznej.

Przedmiot i sposób działania jednostki określa jej statut. OSiR czynnie współpracuje z klubami, stowarzyszeniami, związkami sportowymi oraz innymi podmiotami w ramach promocji sportu na terenie gminy.



Zdj. 59 Przystań Żeglarska w Dymaczewie Nowym

Majątek przydzielony OSiR do administrowania i korzystania stanowi:

- Hala sportowa w Mosinie przy ul. Szkolnej 1,
- Hala widowiskowo-sportowa w Mosinie przy ul. Krasickiego 16,
- Stadion sportowy w Mosinie ul. Konopnickiej 31,
- Przystań Żeglarska w Dymaczewie Nowym,
- Orlik w Mosinie ul. Krasickiego 16,
- Kąpielisko Glinianki,
- Boisko trawiaste w Mieczewie,
- Boisko trawiaste w Nowinkach,
- Boisko trawiaste w Krajkowie,
- Boisko wielofunkcyjne w Dymaczewie Nowym,
- Boisko trawiaste w Dymaczewie Nowym,

- Działka rekreacyjna w Dymaczewie Nowym.

Liczba beneficjentów wszystkich projektów sportowych na terenie gminy to ok. 28 666 osób, nie wliczając uczestników strefy fitness (1 173 osób). Ośrodek organizował oraz współorganizował 93 imprezy.

Ośrodek czynnie współpracuje z klubami, stowarzyszeniami, związkami sportowymi oraz innymi podmiotami w ramach promocji sportu na terenie gminy. W szczególności:

- Klub Sportowy IDMAR,
- Invictus BJJ,
- UKS Mosińska Jedyńka,
- UKS ORLIK Mosina,
- MUKS Dynamic Akademia Karate,
- Mosiński Klub Żeglarski,
- UKS Fighters Mosina,
- UKS Szakal Jeżyce,
- UKS Zapaśnik Rogalinek,
- KS 1920 Mosina,
- Grupa Inicjatywna Baranówko,
- Stowarzyszenie SAMI SWOI,
- Szkolny Związek Sportowy Wielkopolska,
- Mosiński Ośrodek Kultury,
- UKS Kotwica Rogalinek,
- Wiejskie Stowarzyszenie Integracyjne WIESTIN,
- ZHP Hufiec Mosina,
- T.W.A. Elita,
- Gminne Centrum Informacji,
- Wielkopolski Park Narodowy,
- Nadleśnictwo Konstantynowo,
- Nadleśnictwo Babki,
- OSP Gminy Mosina,
- Szkoły Podstawowe z terenu Gminy Mosina.

Baza OSiR przy ul. Krasickiego 16 oraz ul. Szkolnej 1, jest wykorzystywana do zajęć dydaktycznych przez Szkołę Podstawową nr 1 w Mosinie, Zespół Szkół w Krośnie oraz Szkołę Podstawową w Krosinku.

## Imprezy rekreacyjno-sportowe zorganizowane przez OSiR

Imprezy biletowane organizowane przez OSiR:

- **w ramach Akcji Zima 2023** zorganizowane zostały wyjazdy oraz zajęcia dla dzieci i młodzieży. OSiR prowadził nieodpłatnie zajęcia sportowe: zajęcia z karate, zajęcia MMA, Aktywne dzieciaki 7+, zajęcia taneczne oraz jumping kids. We współpracy ze stowarzyszeniami zorganizowano również nieodpłatne zajęcia z zakresu piłki nożnej, taekwondo, brazylijskie Jujitsu, zajęcia szachowe. Przez okres trwania ferii OSiR organizował wyjazdy do MK Bowling w Poznaniu, Termy Maltańskie w Poznaniu, Lodowisko w Puszczykowie, Stacja Grawitacja w Poznaniu, Cinema City Kinopolis w Poznaniu. Wyjazdy były organizowane dla dzieci i młodzieży w wieku szkolnym. Uczestnicy pokrywają koszty biletu wstępu. OSiR zapewniał opiekunów oraz transport. W zajęciach sportowych wzięło udział ok. 680 osób. W wyjazdach wzięło udział ok. 400 osób,
- **wyjazdy w ramach Akcji Lato 2023** młodzież oraz dorośli mogli brać udział w zajęciach oraz imprezach organizowanych lub współorganizowanych przez OSiR. Ośrodek prowadził bezpłatne zajęcia sportowe dla dzieci i młodzieży: zajęcia taneczne, jumping kids, zajęcia „aktywne dzieciaki”. Przez okres lipca oraz sierpnia organizowane były wyjazdy: Laser Tag „Wielka Spluwa” w Poznaniu, MK Bowling w Poznaniu, Stacja Grawitacja w Poznaniu, Park Rozrywki „Majaland” w Kownatach, Termy Maltańskie w Poznaniu, Park linowy Pyrkland w Poznaniu, Ścianka Wspinaczkowa w Poznaniu, Park „Nenufar” w Kościanie. Wyjazdy były organizowane dla dzieci i młodzieży w wieku szkolnym. Uczestnicy pokrywają koszty biletu wstępu. OSiR zapewniał opiekunów oraz transport. W wyjazdach wzięło udział ok. 300 dzieci. Przez okres wakacyjny odbywały się również zajęcia dla dzieci: z Brazylijskiego Jujitsu, które prowadził Invictuss BJJ Mosina, z tenisa ziemnego, piłki nożnej oraz zajęcia sportowe, które prowadził UKS ORLIK Mosina, Takewondo Olimpijskie dla dzieci i dorosłych prowadził UKS Fighters, zajęcia piłkarskie prowadził KS 1920 Mosina, „Lato pod Żaglami” organizował na terenie Przystani Żeglarskiej Mosiński Klub Żeglarski.

Przez lipiec oraz sierpień były prowadzone zajęcia z „Yogi na trawie” oraz „Yogi Kundalini” w parku miejskim w Mosinie przy rondzie Budzyń. Dla dorosłych zaplanowano również Spływ Kajakowy rzeką Drawa w dniach 29/30 lipca 2023 r. Wzięło w nim udział 40 osób.



Dodatkowo w ramach Akcji Lato 2023 zorganizowano zajęcia oraz turnieje sportowe:

- otwarty Turniej Piłki Nożnej rocznik 2014-2010,
- otwarty Turniej Piłki Nożnej rocznik 2014-2012.

Przez okres od 1 lipca do 31 sierpnia funkcjonowało kąpielisko Glinianki, z którego korzystali mieszkańcy Gminy Mosina, okolicznych gmin oraz miasta Poznania, pod okiem wykwalifikowanej kadry ratowniczej. We współpracy z Hotelem Szablewski oraz Wielkopolskim Parkiem Narodowym funkcjonowało kąpielisko w Dymaczewie Nowym. Mieszkańcy gminy mogli również skorzystać z miejsca okazjonalnie wykorzystywanego do kąpeli na terenie Przystani Żeglarskiej w Dymaczewie Nowym.

Obiekty Ośrodka były udostępniane nieodpłatnie dzieciom i młodzieży z terenu gminy. Wszystkie zajęcia prowadzone dla dzieci i młodzieży były bezpłatne. W akcji lato wzięło udział ok. 2950 osób. Dzienna liczba osób korzystająca z kąpieliska: 200-600 osób.



Zdj. 60 3 Mikołajkowy maraton Fitness

#### ▪ **Maraton Fitness w stylu lat 80-tych**

1 kwietnia 2023 r. dla mieszkańców gminy został zorganizowany Maraton Fitness w stylu lat 80-tych. W ramach maratonu odbyły się zajęcia dla dorosłych oraz młodzieży od 16 roku życia. Przeprowadzono 3 godziny zajęć fitness na hali głównej oraz 2 godziny zajęć cycling. Po maratonie na uczestników czekała strefa relaksu. Maraton odbył się w ramach prowadzonej przez OSiR przy ul. Krasickiego 16 działalności fitness. W maratonie wzięło udział ok. 70 osób,

▪ **3 Mikołajkowy maraton Fitness „Grinch Brzucha nie będzie”**

9 grudnia 2023 r. odbyła się trzecia edycja Mikołajkowego Maratonu. Maraton przeznaczony był dla osób od 16 roku życia. Składał się z 5 sesji zajęć fitness trwających w sumie 3 godziny. Maraton odbył się w ramach prowadzonej przez OSiR w Mosinie przy ul. Krasickiego 16 działalności fitness. W maratonie wzięło udział ok. 80 osób.

▪ **Podczas Dni Mosiny 2023** odbyły się następujące imprezy biletowane:

- XXIII Rajd Śladami Rzeczypospolitej Mosińskiej we współpracy z Kręgiem Instruktorskim T.W.A. Elita,
- Nocny Turniej Piłki Siatkowej,
- Otwarty Turniej Piłki Koszykowej.



Zdj. 61 Bieg Eleganta na 5 w ramach Dni Mosiny

**Imprezy niebiletowane organizowane przez OSiR w Mosinie**

**Dni Mosiny 2023, 27-28 maja 2023 r.**

Organizatorzy: OSiR w Mosinie, MOK, Gmina Mosina

Wskaźnik uczestnictwa: ok. 3 500 osób.

W ramach swojej działalności OSiR przygotował szereg atrakcji sportowo – rekreacyjnych na terenie gminy:

- VII Gminny Piłkarski Turniej Przedszkoli we współpracy z UKS ORLIK Mosina,
- Piknik Strzelecki we współpracy z Kurkowym Bractwem Strzeleckim w Mosinie,
- GIBanie po kanale we współpracy z Grupą Inicjatywną Baranówko,

- Otwarty Turniej Piłki Nożnej we współpracy z UKS ORLIK Mosina,
- „Gran Derbi” - Mecz piłkarski pomiędzy reprezentacją komisariatu policji w Mosinie, a reprezentacją samorządu Gminy Mosina,
- Turniej Piłkarski Oldboys we współpracy z KS 1920 Mosina,
- Turniej Petanque we współpracy z Klubem Sportowym Mieczewski Hufiec Miotający GIB,
- Otwarte Zawody Wędkarskie o Puchar Burmistrza Gminy Mosina we współpracy z Kołem Mosina Hobby,
- Otwarty Turniej Szachowy o Puchar Burmistrza Gminy Mosina we współpracy z KS 1920 Mosina,
- Festiwal Kolorów HOLI we współpracy z Whiteclock, który odbył się na kąpielisku Glinianki w Mosinie. W festiwalu wzięło udział ok. 1500 osób.

Największe wydarzenie sportowe – 9 Bieg „Elegant na 5” w ramach którego odbyły się Mistrzostwa Polski Elegantów. Informacje dotyczące biegu znajdują się w punkcie „Współdziałanie z organizacjami pozarządowymi”.

### **Działalność strefy fitness**

Od marca 2019 r. w ramach działalności Ośrodka Sportu i Rekreacji w Mosinie zorganizowana została strefa fitness dla mieszkańców gminy.

Usługi są świadczone od poniedziałku do soboty w godzinach funkcjonowania obiektu.



Zdj. 62 Sala do cyclingu

Tab. 22 Raport ilości sprzedanych karnetów za okres 1 stycznia 2023 r. do 31 grudnia 2023 r.

Rodzaj usługi	2023		
	bez karty	z MKM	razem
Karnet siłownia - 2 wejścia w tygodniu	11	56	67
Karnet do godziny 14:00	11	15	26
Karnet Junior	155	286	441
Karnet Open	78	115	193
Karnet Senior	48	162	210
Karnet senior - jedno wejście w tygodniu	0	9	9
Karnet Siłownia	454	311	765
Wejście bezpłatne	0	0	467
Wejście jednorazowe na siłownię 15-17 lat	7	12	19
Wejście jednorazowe na siłownię 18+	19	33	52
Wejście jednorazowe na zajęcia grupowe 18+	15	27	42
Wejście jednorazowe na zajęcia grupowe 15-17	14	10	24
Karnet Promocyjny Junior	0	0	4
Karnet Promocyjny Senior	0	0	0
Karnet Promocyjny Open	0	0	0
Karnet Multisport Kids	0	0	10
Karnet Multisport Plus	0	0	228
Karnet Multisport Senior	0	0	3
Karnet Weteran - bezpłatny	0	0	5
Karnet na zajęcia Fitness	443	784	1227
3-m Karnet na zajęcia Fitness	1	3	4
3-m Karnet na Siłownię	0	0	0
Karnet OK System	0	0	5
<b>RAZEM</b>	<b>1256</b>	<b>1823</b>	<b>3801</b>

Źródło: OSiR

Dodatkowo klienci mogli korzystać z następujących usług:

- treningi personalne z instruktorami,
- profesjonalna siłownia o powierzchni 140 m<sup>2</sup>,
- dwie sale w pełni wyposażone do zajęć fitness,
- sala do cyclingu,
- pełnowymiarowa hala sportowa z trybunami na ok. 380 miejsc,
- sauna,
- profesjonalna kadra instruktorska,
- bogaty grafik zajęć: podczas największego zainteresowania ofertą fitness prowadzonych było 54 zajęć grupowych tygodniowo.

Z zajęć fitness, siłowni oraz sauny przy ul. Krasickiego 16 skorzystało: **1173** unikalnych klubowiczów.

Liczba wszystkich wejść na zajęcia: 37 845.

Obecność na zajęciach grupowych: 21 205.

Średnia sprzedaż karnetów: 316,75.

OSiR współpracuje z Firmą Benefit Systems w ramach kart Multisport. W 2020 r. podjęto współpracę o podobnym zakresie z firmami FitProfit oraz Medicover. Oferta strefy fitness skierowana jest do dzieci, młodzieży, osób dorosłych oraz seniorów.



Zdj. 63 Zajęcia fitness

### **Działalność w ramach współzawodnictwa dzieci i młodzieży – sport szkolny**

OSiR w Mosinie był organizatorem następujących zawodów w ramach współzawodnictwa dzieci i młodzieży, kategoria: Igrzyska Dzieci (ID) oraz Igrzyska Młodzieży Szkolnej (IMS):

- 25 stycznia – Mistrzostwa Gminy Mosina w Piłce Siatkowej Dziewcząt i Chłopców, kat. ID, miejsce: hal OSiR ul. Szkolna 1,
- 26 stycznia – Mistrzostwa Gminy Mosina w Piłce Siatkowej Dziewcząt i Chłopców, kat. IMS, miejsce: hal OSiR ul. Krasickiego 16,
- 15 lutego – Półfinał Powiatu Poznańskiego w Piłce Siatkowej Chłopców, kat. IMS, miejsce: Szkoła Podstawowa w Rogalinku,
- 16 lutego – Półfinał Powiatu Poznańskiego w Piłce Siatkowej Dziewcząt, kat. IMS, miejsce: Szkoła Podstawowa w Rogalinku,
- 21 lutego – Półfinał Powiatu Poznańskiego w Piłce Ręcznej Dziewcząt, kat. ID, miejsce: hala OSiR ul. Szkolna 1,
- 22 lutego – Półfinał Powiatu Poznańskiego w Piłce Ręcznej Chłopców, kat. ID, miejsce: hala OSiR ul. Szkolna 1,

- 24 lutego – Półfinał Powiatu Poznańskiego w Koszykówce Chłopców, kat. ID, miejsce: hala OSiR ul. Krasickiego 16,
- 27 lutego – Półfinał Powiatu Poznańskiego w Piłce Ręcznej Dziewcząt, kat. IMS, miejsce: hala OSiR ul. Szkolna 1,
- 28 lutego – Półfinał Powiatu Poznańskiego w Piłce Ręcznej Chłopców, kat. IMS, miejsce: hala OSiR ul. Krasickiego 16,
- 3 marca – Finał Powiatu Poznańskiego w Koszykówce Dziewcząt, kat. ID, miejsce: hala OSiR ul. Krasickiego 16,
- 7 marca – Półfinał powiatu Poznańskiego w Piłce Siatkowej Chłopców, kat. ID, miejsce: hala OSiR ul. Szkolna 1,
- 10 marca – Finał Powiatu Poznańskiego w Koszykówce Chłopców, kat. ID, miejsce: hala OSiR ul. Krasickiego 16,
- 31 marca – Finał Powiatu Poznańskiego w Piłce Nożnej, kat. Licealiada, miejsce: Boisko ORLIK, ul. Krasickiego 16,
- 12 kwietnia – Mistrzostwa Gminy Mosina w Piłce Nożnej, kat. IMS, miejsce: Orlik, ul. Krasickiego 16,
- 14 kwietnia – Półfinał Powiatu Poznańskiego w Piłce Nożnej, kat. IMS, miejsce: Boisko ORLIK, ul. Krasickiego 16,
- 18 kwietnia – Mistrzostwa Gminy Mosina w Czwórboju Lekkoatletycznym, kat. ID, miejsce: Szkoła Podstawowa nr 2 w Mosinie,
- 20 kwietnia – Mistrzostwa Gminy Mosina w Koszykówce 3x3 Dziewcząt i Chłopców, kat. ID, miejsce: hala OSiR ul. Krasickiego 16,
- 25 kwietnia – Mistrzostwa Gminy Mosina w Trójboju Lekkoatletycznym, kat. ID, miejsce: Szkoła Podstawowa nr 2 w Mosinie,
- 26 kwietnia – Finał Powiatu Poznańskiego w Koszykówce 3x3 dziewcząt, kat. ID, miejsce: hala OSiR ul. Krasickiego 16,
- 27 kwietnia – Finał Powiatu Poznańskiego w Koszykówce 3x3 chłopców, kat. ID, miejsce: Szkoła podstawowa w Pecnej,
- 28 kwietnia – Mistrzostwa Gminy Mosina w Piłce Plażowej Dziewcząt i Chłopców, kat. IMS, miejsce: Stadion OSiR ul. Konopnickiej,
- 21 września – Mistrzostwa Gminy Mosina w Sztafetowych Biegach Przełajowych Dziewcząt i Chłopców, kat. ID oraz IMS, miejsce: Krosno, ul. Leśna,
- 28 września – Finał Powiatu Poznańskiego w Sztafetowych Biegach Przełajowych Dziewcząt i Chłopców, kat. ID, IMS oraz Licealiada, miejsce: Krosno, ul. Leśna,
- 9 października – Mistrzostwa Gminy Mosina w Unihokeju Dziewcząt, kat. ID, miejsce: Szkoła Podstawowa w Pecnej,
- 11 października – Mistrzostwa Gminy Mosina w Unihokeju Chłopców, kat. ID, miejsce: Szkoła Podstawowa w Pecnej,

- 12 października - Drużynowe Mistrzostwa Gminy Mosina w Badmintonie Dziewcząt, kat. IMS, miejsce: hala OSiR ul. Krasickiego 16,
- 13 października - Mistrzostwa Gminy Mosina w Unihokeju Dziewcząt, kat. IMS, miejsce: Szkoła Podstawowa w Pecnej,
- 16 października - Mistrzostwa Gminy Mosina w Unihokeju Chłopców, kat. IMS, miejsce: Szkoła Podstawowa w Pecnej,
- 18 października - Drużynowe Mistrzostwa Gminy Mosina w Szachach oraz Indywidualne Mistrzostwa Gminy Mosina w Warcabach, kat. ID oraz IMS, miejsce: Szkoła Podstawowa nr 2 w Mosinie,
- 20 października - Półfinał Powiatu Poznańskiego w Unihokeju Chłopców, kat. IMS, miejsce: Szkoła Podstawowa w Pecnej,
- 27 października - Drużynowe Mistrzostwa Gminy Mosina w Tenisie Stołowym, kat. ID oraz IMS, miejsce: Szkoła Podstawowa w Pecnej,
- 28 października - Finał powiatu Poznańskiego w Drużynowym Tenisie Stołowym Dziewcząt i Chłopców, kat. IMS, miejsce: Szkoła podstawowa w Pecnej,
- 8 listopada - Finał Powiatu Poznańskiego w Drużynowym Tenisie Stołowym Dziewcząt i Chłopców, kat. ID, miejsce: Szkoła Podstawowa w Pecnej,
- 15 listopada - Finał Powiatu Poznańskiego w Drużynowym Tenisie Stołowym Dziewcząt i Chłopców, kat. IMS, miejsce: Szkoła Podstawowa w Pecnej,
- 13 listopada - Mistrzostwa Gminy Mosina w Futsalu, kat. IMS, miejsce: hala OSiR ul. Krasickiego 16,
- 17 listopada - Mistrzostwa Gminy Mosina w Futsalu, kat. ID, miejsce: hala OSiR ul. Krasickiego 16,
- 27 listopada - Półfinał Powiatu Poznańskiego w Futsalu, kat. IMS, miejsce: hala OSiR ul. Krasickiego 16,
- 5 grudnia - Mistrzostwa Gminy Mosina w Koszykówce Chłopców, kat. ID, miejsce: hala OSiR ul. Krasickiego 16,
- 7 grudnia - Mistrzostwa Gminy Mosina w Koszykówce Dziewcząt, kat. ID, miejsce: hala OSiR ul. Krasickiego 16,
- 11 grudnia - Mistrzostwa Gminy Mosina w Piłce Ręcznej Dziewcząt, kat. ID, miejsce: hala OSiR ul. Szkolna 1,
- 13 grudnia - Mistrzostwa Gminy Mosina w Piłce Ręcznej Chłopców, kat. ID, miejsce: hala OSiR ul. Szkolna 1,
- 15 grudnia - Mistrzostwa Gminy Mosina w Piłce Ręcznej Dziewcząt i Chłopców, kat. IMS, miejsce: hala OSiR ul. Szkolna 1,
- 18 grudnia - Mistrzostwa Gminy Mosina w Koszykówce Dziewcząt, kat. IMS, miejsce: hala OSiR ul. Krasickiego 16,
- 19 grudnia - Mistrzostwa Gminy Mosina w Koszykówce Chłopców, kat. IMS, miejsce: hala OSiR ul. Krasickiego 16.

W igrzyskach dzieci oraz igrzyskach młodzieży szkolnej wzięło udział 3 507 zawodników.



Zdj. 64 Rywalizacja szkolna – unihokej



Zdj. 65 Rywalizacja szkolna – przeciąganie liny



## **Imprezy na terenie OSiR w Mosinie**

### **Hala OSiR ul. Szkolna 1**

- styczeń/luty – Turnieje Piłkarskie KS 1920 Mosina. Liczba osób biorących udział: 150 osób,
- 22 października – Wielkopolski Turniej Młodych Talentów „Karate Cup”. Liczba osób biorących udział: 400 osób,
- 11 listopada – Puchar Polski U14 w Futsalu. Liczba osób biorących udział: 50 osób,
- 9 grudnia – Puchar Polski U15 w Futsalu. Liczba osób biorących udział: 50 osób,
- 10 grudnia – Puchar Polski w Futsalu. Liczba osób biorących udział: 100 osób.

### **Hala OSiR ul. Krasickiego 16**

- 15 stycznia – Gala Noworoczna. Liczba osób biorących udział: 500 osób,
- 22 stycznia – II Liga Futsalu. Liczba osób biorących udział: 120 osób,
- 11-12 lutego – Festiwal Dmuchańcy. Liczba osób biorących udział: 130 osób,
- 18 lutego – Turniej KS 1920 Mosina. Liczba osób biorących udział: 150 osób,
- 4 marca – Charytatywny Turniej Siatkarski dla Filipa Oczachowskiego w kategorii MIX. Liczba osób biorących udział: 130 osób,
- 6 marca – XVII Targi Edukacji i Pracy w Mosinie. Liczba osób biorących udział: 800 osób,
- 7 marca – Turniej Sportowy dla Przedszkoli Gminy Mosina. Liczba osób biorących udział: 240 osób,
- 11 marca – warsztaty z tańca współczesnego z Bartoszem Przybylskim. Liczba osób biorących udział: 20 osób,
- 26 marca – Mistrzostwa Wielkopolski Szkół Podstawowych i Średnich w karate WKF. Liczba osób biorących udział: 650 osób,
- 1 kwietnia – Maraton Fitness w stylu lat 80-tych. Liczba osób biorących udział: 70 osób,
- 15 kwietnia – 18 Turniej Formacji tanecznych Mosina 2023. Liczba osób biorących udział: 2500 osób,
- 20 maja – II Mityng Sportowy dla rodzin zagrożonych wykluczeniem społecznym pod patronatem Honorowym Burmistrza Gminy Mosina. Liczba osób biorących udział: 80 osób,
- 17 czerwca – Extra Gala „Mosina Fight Night” II. Liczba osób biorących udział: 1200 osób,
- 24 czerwca – Invictus BJJ Cup Mosina. Liczba osób biorących udział: 550 osób,

- 28 września – Złot Talentów. XI Powiatowy Przegląd Twórczości Artystycznej Osób Niepełnosprawnych mieszkańców Powiatu Poznańskiego. Liczba osób biorących udział: 300 osób,
- 21 października – ALMMA 2354 Puchar Wielkopolski MMA. Liczba osób biorących udział: 250 osób,
- 4 listopada – HYBRID MMA. Liczba osób biorących udział: 1000 osób,  
9 grudnia – 3 Mikołajkowy Maraton Fitness „Grinch brzucha nie będzie”. Liczba osób biorących udział: 80 osób.

Współpraca z klubami sportowymi w celu realizacji rozgrywek i zawodów organizowanych przez Polskie Związki Sportowe. Współpraca z KS 1920 Mosina, UKS Orlik Mosina. Rozgrywki odbywają się na poziomie wojewódzkim i ogólnopolskim. Kluby realizują zadania na terenie Stadionu OSiR w Mosinie, kompleksie ORLIK 2020 oraz halach sportowych.

UKS ORLIK Mosina, sekcja Futsalu: 3 mecze (II Polska Liga Futsalu oraz Puchar Polski). Kalendarz rozgrywek futsalu został zrealizowany w całości w terminach ustalonych przez Polski Związek Piłki Nożnej. Liczba osób biorących udział: 50 osób.

Realizacja rozgrywek oraz szkolenia piłkarskiego z zakresu piłki nożnej 11-sto osobowej przez UKS Orlik oraz KS 1920 Mosina. Liczba zrealizowanych zawodów sportowych/meczy: 150. Wzięto w nich udział ok 250 osób.

### **Realizacja rozgrywek Młodzieżowych Mistrzostw Polski w Futsalu w kat. U-13 oraz U-14.**

W rozgrywkach wzięto udział 26 osób. Rozegrane turnieje:

- I etap: Eliminacje do Młodzieżowych Mistrzostw Polski w Futsalu w kat. U-14 w Złotowie,
- Makroregionalny Finał Młodzieżowych Mistrzostw Polski w Futsalu w kat. U-14 w Gnieźnie,
- I etap: Eliminacje do Młodzieżowych Mistrzostw Polski w Futsalu w kat. U-13 w Mosinie.

### **Lokalny Animator Sportu**

Program jest systemowym rozwiązaniem, którego głównym celem jest upowszechnianie aktywności fizycznej i sportu wśród dzieci i młodzieży poprzez umożliwienie udziału w sportowych zajęciach pozalekcyjnych i pozaszkolnych, dofinansowanych ze środków Ministerstwa Sportu i Turystyki, w ramach zadań realizowanych przez Ministra Sportu i Turystyki.

Zajęcia te realizowane są przez lokalnych animatorów sportu w oparciu o infrastrukturę, powstałą w ramach rządowego programu „Moje Boisko Orlik 2012” oraz na terenie obiektów sportowych wskazanych przez jednostki samorządu terytorialnego. Zajęcia prowadzone przez dwóch animatorów odbywają się na Kompleksie ORLIK w Mosinie przy ul. Krasickiego 16. Liczba dzieci korzystająca z kompleksu ORLIK Mosina: 500-600 dzieci. W ramach godzin przeprowadzono następujące zajęcia:

- piłka nożna dla dzieci,
- tenis ziemny dla dzieci,
- lekkoatletyka dla dzieci,
- gry i zabawy z elementami gier zespołowych.

## **Współdziałanie z organizacjami pozarządowymi**

### **9 Bieg Zimowy po Wielkopolskim Parku Narodowym w ramach Wielkiej Orkiestry Świątecznej Pomocy**

Data imprezy: 22 stycznia

Organizator: Klub Sportowy IDMAR

Partner: OSiR w Mosinie, Gmina Mosina

Uczestnicy: 256 zawodników na 10 km oraz 142 zawodników na trasy dziecięce i młodzieżowe, 120 zawodników pochodziło z terenu Gminy Mosina

Kibice: ok. 50 osób

Miasteczko biegowe usytuowano na terenie Kąpieliska Glinianki. Bieg ukończyło:

- biegi dziecięce i młodzieżowe: 117 osób,
- bieg na 10 km: 231 osób.

Trasa biegu głównego - 10 km biegła ścieżkami Wielkopolskiego Parku Narodowego. Trasy biegów dziecięcych i młodzieżowych biegły ścieżkami wokół Glinianek. Uczestnicy biegu otrzymali okazjonalny medal, drobny poczęstunek, okolicznościowy buff oraz numer startowy z chipem pomiarowym. Dla najlepszych zawodników wśród kobiet i mężczyzn w kategoriach: przedszkolaki, klasy 1-3 szkół podstawowych, klasy 4-6 szkół podstawowych, klas 7-8 szkół podstawowych, Open, Gminy Mosina oraz 3 kategoriach wiekowych, ufundowano puchary oraz nagrody. Środki zebrane do puszki WOŚP zostały przekazane do Sztabu w Mosinie.

Dystanse dla dzieci i młodzieży:

- na dystansie 100 m - kategoria przedszkolaki,
- na dystansie 300 m - klasy 1-3 szkół podstawowych,
- na dystansie 950 m - klasy 4-8 szkół podstawowych.

Zadanie współfinansowała Gmina Mosina.



Zdj. 66 9 Bieg Zimowy po Wielkopolskim Parku Narodowym

### **18 Turniej Formacji Tanecznych Mosina 2023**

Data imprezy: 15 kwietnia

Organizator: UKS Mosińska Jedynka

Partner: OSiR w Mosinie, Gmina Mosina

Uczestnicy: 829 zawodników, 136 opiekunów.

Kibice: 1500 osób.

Impreza odbyła się w hali OSiR przy ul. Krasickiego 16. W turnieju wzięły udział 64 zespoły, które przyjechały do Mosiny by rywalizować w trzech kategoriach wiekowych: kat. do lat 11, kat. 12-15 lat i kat. pow. 15 lat oraz w trzech kategoriach tanecznych: taneczne formy kultury ulicznej, inne formy taneczne oraz formy klasyczne. Zawodników ocenia profesjonalne jury w składzie 3 osób. Na parkiecie można było podziwiać 68 występów zawodników z 15 miast: Głuchowo, Wągrowiec, Mosina, Poznań, Września, Szczecin, Kościan, Opalenica, Tarnowo Podgórne, Puszczykowo, Środa Wielkopolska, Śmigiel, Swarzędz, Trzciel, Gostyń. Mosinę reprezentowały zespoły organizatora - Aktiv Mosina: AktivAnteup i Wiewiórki Aktiv oraz zespoły Angel Dance, Angel Kids oraz Angels Mini.

Dla najlepszych zawodników ufundowano nagrody w postaci pamiątkowych medali oraz personalizowanych statuetek. W każdej kategorii tanecznej ufundowano jedną nagrodę Grand Prix w wysokości 500 zł. Zadanie współfinansowała Gmina Mosina.



Zdj. 67 18 Turniej Formacji Tanecznych Mosina 2023

### **14 Mosiński Rajd Rowerowy „Rowerem po Gminie Mosina”**

Data imprezy: 23 kwietnia

Organizator: T.W.A. Elita - ZHP Mosina.

Partner: OSiR w Mosinie, Gmina Mosina.

Uczestnicy: 99 zawodników.

Trasa (Krosinko - Dymaczewo Stare - tereny leśne WPN - Witobel - Dymaczewo Nowe) prowadzi drogami asfaltowymi, utwardzonymi, leśnymi. Meta rajdu usytuowana na terenie stancy Mosińskiego Klubu Żeglarskiego Dymaczewie Nowym. Długość trasy ok. 18 km. Każdy uczestnik otrzymał pamiątkową plaketkę, posiłek regeneracyjny oraz możliwość uczestniczenia w konkursie tematycznym zakończonym rozdaniem nagród. Zadanie współfinansowała Gmina Mosina.

### **9 Bieg” Elegant na 5”**

Data imprezy: 28 maja

Organizator: Klub Sportowy IDMAR

Partner: OSiR w Mosinie, Gmina Mosina

Uczestnicy: 745 zapisanych zawodników: 357 zawodników na dystansie 5 km oraz 388 zawodników na dystansach dla dzieci i młodzieży oraz 20 zawodników z niepełnosprawnościami. 437 zawodników pochodziło z terenu Gminy Mosina.

Kibice: ok. 1100 osób.

Bieg ukończyło:

- biegi dziecięce i młodzieżowe: 373 zawodników,
- bieg na 5 km: 333 osoby.

9 Bieg „Elegant na 5” odbył się w Dni Mosiny 2023. Miasteczko biegowe usytuowano na Placu 20 Października w Mosinie. Trasy biegów dziecięcych, młodzieżowych oraz biegu głównego wyznaczono ulicami miasta Mosina. W pakiecie startowym każdy uczestnik otrzymał: pamiątkowy medal, pamiątkową koszulkę, wodę, drobny poczęstunek, numer startowy z chipem pomiarowym, elektroniczny pomiar czasu, obsługę speakerską, organizację imprezy masowej, opiekę medyczną, ochronę, zdjęcia zrobione przez profesjonalnego fotografa.

Starty dzieci i młodzieży podzielono na następujące kategorie wiekowe oraz dystanse:

- przedszkolaki: 200 m,
- klasy 1-3 szkół podstawowych: 300 m,
- klasy IV-VI szkół podstawowych oraz VII-VIII szkół podstawowych: 950 m.

Osoby z niepełnosprawnościami mogły wystartować na dwóch dystansach:

- w biegu głównym na dystansie 5 km: ustalono dwie kategorie końcowe - osoby poruszające się na wózku oraz osoby z inną niepełnosprawnością,
- W biegu na 200 m, bez klasyfikacji końcowej.

Zadanie współfinansowała Gmina Mosina.



Zdj. 68 9 Bieg” Elegant na 5”

### **Charytatywny Koniec Lata w Mosinie**

Data imprezy: 3 września

Organizator: AKP Karpiński Rosa

Partner: OSiR

Uczestnicy: ok. 450 osób

Impreza miała na celu pomoc w zebraniu środków na leczenie Jasia Grzesiewskiego. Impreza odbyła się na kąpielisku Glinianki. Imprezę rozpoczął koncert uczestniczki The Voice of Poland - Kasi Hybiak z dziećmi. Zorganizowano Turniej Piłki Siatkowej Plażowej dla dorosłych, zajęcia z Jumping Fitness, Charytatywną Sztafetę Przełajową oraz Licytacje. Dla dzieci przewidziano zamki dmuchane, animacje oraz kiermasz ksiżek.

### **Król Parku**

Data imprezy: 24 września

Organizator: Klub Sportowy IDMAR

Partner: OSiR, Gmina Mosina

Uczestnicy: 526 zawodników, w tym 175 na dystansie 11 km, 145 na dystansie 21 km, 41 na dystansie 42 km, 165 w biegach dla dzieci i młodzieży (łącznie 174 zawodników z Gminy Mosina)

Kibice: ok. 400 osób

Bieg ukończyło:

- 11 km: 170 osób,
- 21 km: 136 osób,
- 42 km: 40 osób,
- biegi dla dzieci i młodzieży: 161 osób.

Zawodnicy mieli do wyboru trzy dystanse: 42 km, 21 km oraz 11 km. Dodatkowo zorganizowano biegi dla dzieci i młodzieży:

- na dystansie 100 m - kategoria przedszkolaki,
- na dystansie 300 m - klasy 1-3 szkół podstawowych,
- na dystansie 950 m - klasy 4-8 szkół podstawowych.

Biegi rozpoczynały się oraz kończyły na kąpielisku Glinianki. Każdy z uczestników biegu otrzymał pamiątkowy medal, numer startowy z chipem, napoje, posiłek, opiekę medyczną, pamiątkową koszulkę, pamiątki w postaci zdjęć zrobionych przez profesjonalnego fotografa. W poszczególnych klasyfikacjach wiekowych oraz klasyfikacji generalnej kobiet i mężczyzn przewidziane były nagrody oraz puchary dla zwycięzców. Na każdym dystansie nagrodzono najlepszych zawodników z terenu gminy Mosina. Na dystansie 11 km oraz 21 km odbyła się również klasyfikacja drużynowa kobiet i mężczyzn. Dzieci i młodzież biegli ścieżkami wokół Glinianek oraz wieży widokowej. Zarówno dzieci jak i dorośli mieli wprowadzony elektroniczny pomiar czasu. Zadanie współfinansowała Gmina Mosina.



Zdj. 69 Król Parku, fot. D. Madej

### **MTB Wiórek – Otwarte Mistrzostwa Gminy Mosina w kolarstwie przetajowym**

Data imprezy: 7 października

Organizator: Wiejskie Stowarzyszenie Integracyjne – w Wiórku

Partner: OSiR, Gmina Mosina

Uczestnicy: łącznie 961 osób na wszystkich dystansach

Kibice: 600 osób

Zawody odbyły się na dystansach:

- 200 m, 1,4 km oraz 2,8 km (dla dzieci i młodzieży) z podziałem na chłopców i dziewczynki – 216 zawodników, z czego 120 z Gminy Mosina. Zawody ukończyło 199 zawodników,
- 7 km (dla dzieci i młodzieży) – 37 zawodników, z czego 11 z Gminy Mosina. Zawody ukończyło 32 zawodników,
- 21 km (dla zawodników 16+) – 297 zawodników. Zawody ukończyło 264 zawodników,
- 42 km (dla zawodników 18+) – 67 zawodników. Zawody ukończyło 65 zawodników (na dystansach 21 i 42 km łącznie 45 zawodników z Gminy Mosina).

Rowerowa impreza sportowa realizowana przy współpracy z WIESTIN. Miejsce imprezy: Wiórek ul. Podleśna. Zawodnicy zostali podzieleni na odpowiednie kategorie wiekowe. Trasa przebiegała w okolicy rzeki Warty i w lasach Nadleśnictwa Babki. W imprezę zaangażowana była w dużej mierze lokalna społeczność. Zawodnicy pochodzili głównie z terenu powiatu poznańskiego oraz województwa



wielkopolskiego. Uczestnicy w pakiecie otrzymali pamiątkowy medal, ciepły posiłek, buffa, opiekę medyczną, pomiar czasu. Poszczególne kategorie wiekowe walczyły nie tylko o podium, ale również o złotą, srebrną i brązową szprychę – co wpisało się jako stały element zawodów. Zadanie współfinansowała Gmina Mosina.



Zdj. 70 Otwarte Mistrzostwa Gminy Mosina w kolarstwie przełajowym MTB Wiórek

## 7 KonstantyNOVA 10

Data imprezy: 15 października

Organizator: Klub Sportowy IDMAR

Partner: OSiR, Gmina Mosina

Uczestnicy: 227 zawodników, w tym 131 na dystansie 10 km i 96 w biegach dla dzieci i młodzieży (łącznie 123 zawodników z Gminy Mosina)

Kibice: ok. 150 osób

Bieg ukończyło:

- biegi dla dzieci i młodzieży: 87 osób
- bieg na 10 km: 124 osoby

Impreza biegowa odbywająca się na terenie Nadleśnictwa Konstantynowo. Trasa biegu wynosi 10 km i biegnie przepięknymi zakątkami tego regionu. Jest to ostatnia impreza biegowa należąca do cyklu Mosińskiego Grad Prix. W 2023 roku po raz pierwszy zorganizowano tutaj zawody dla dzieci i młodzieży. W pakiecie startowym uczestnicy otrzymali: pamiątkowy medal, pamiątkowego buffa, numer startowy z chipem pomiarowym, elektroniczny pomiar czasu, opiekę medyczną, fotografa, posiłek regeneracyjny, napoje, ognisko z kiełbaskami. Dla najlepszych zawodników

w kategorii open, gminy Mosina i w poszczególnych kategoriach wiekowych ufundowano puchary oraz nagrody rzeczowe.

Dla dzieci i młodzieży wyznaczono 3 trasy:

- na dystansie 100 m - kategoria przedszkolaki,
- na dystansie 300 m - klasy 1-3 szkół podstawowych,
- na dystansie 950 m - klasy 4-8 szkół podstawowych.

Zadanie współfinansowała Gmina Mosina.



Zdj. 71 Impreza biegowa 7 KonstanyNOVA 10, fot. D. Madej

Inne imprezy współorganizowane ze stowarzyszeniami i podmiotami zewnętrznymi:  
16 września - V Bieg o Liść Dębu, miejsce: Szkoła Podstawowa w Rogalinku.

## Wolontariat

Grupa wolontariuszy działająca przy OSiR liczyła 37 osób (w tym 18 osób działających na stałe). Wolontariusze pomagali przy organizacji następujących imprez sportowych: 9 Bieg Zimowy po WPN, 9 Bieg „Elegant na 5”, 7 Król Parku, MTB Wiórek, 7 KonstanyNOVA 10, 18 Turniej Formacji Tanecznych Mosina 2023. Ich zadaniem było przygotowanie pakietów dla zawodników, pomoc w organizacji miasteczka biegowego/rowerowego, pomoc w obsłudze biura zawodów, np. wydawanie koszulek, wręczanie wody/medali/koców termicznych na mecie zawodów, pomoc w wydawaniu posiłków, pomoc w rozdawaniu medali na mecie, obsługa tras dziecięcych i młodzieżowych, pomoc w posprzątaniu po wydarzeniu.

## Turystyka i rekreacja

Na terenie gminy znajduje się Rogaliński Park Krajobrazowy zajmujący powierzchnię ok. 12 682 ha. Park obejmuje m.in. tereny wzdłuż Warty, gdzie, na odcinku od Świątnik do Rogalinka, rośnie ok. 1400 sędziwych dębów szypułkowych, będących pozostałością po lasach grądowych porastających w przeszłości dolinę Warty. Jest to największe w Europie skupisko wielowiekowych drzew tego gatunku, z czego ponad 60% zostało objętych ochroną jako pomniki przyrody.



Zdj. 72 Muzeum Pałac w Rogalinie

Na tym atrakcyjnym krajobrazowo obszarze znajduje się Muzeum Pałac w Rogalinie – oddział Muzeum Narodowego w Poznaniu – wraz z zespołem parków przypałacowych. W parkach przypałacowych znajdują się owiane legendą trzy dęby noszące imiona legendarnych władców państw słowiańskich – Lech, Czech i Rus – o obwodach pnia wynoszących 670–930 cm, a także rosnący na skraju doliny dąb Edward o obwodzie 620 cm. Według badań dendrochronologicznych dąb Rus ma ponad 800 lat i jest najstarszym dębem w Polsce. Pomimo objęcia ochroną wiele drzew usycha m.in. z powodu obniżenia poziomu wód gruntowych i za sprawą żerującego na nich kozioroga dębosza. Jest to niezwykle rzadki gatunek chrząszcza, również objęty ochroną.

Gmina znajduje się także w otulinie Wielkopolskiego Parku Narodowego (WPN; powierzchnia Parku ok. 7 584 ha, powierzchnia otuliny ok. 14 840 ha). W miejscowości Jezioro – w Pałacu Greisera – znajduje się siedziba Dyrekcji WPN oraz Muzeum Przyrodnicze. Wyróżnikiem Parku jest bogata rzeźba polodowcowa. Krajobraz Parku stanowi krajobraz wysoczyzny, z elementami krajobrazu pradolin i Doliny Przełomowej Warty. Najwyższym punktem w Parku jest morena pozegowska

(na terenie Gminy Mosina), której wysokość względna wynosi 132 m n.p.m. Na terenie tym znajdowało się dawne wyrobisko gliny, obecnie wykorzystywane jako kąpielisko (wyrobisko jest zalane).



Zdj. 73 Kąpielisko Glinianki

Nieodłącznym elementem krajobrazu Wielkopolskiego Parku Narodowego jest obecność jezior min. Góreckiego, Budzyńskiego, Skrzyńka, Kociołek, Łódzko-Dymaczewskiego.

W okresie wakacyjnym OSiR prowadzi strzeżone kąpieliska:

- Kąpielisko „Glinianki”,
- Kąpielisko nad Jeziorem Łódzko-Dymaczewskim przy Hotelu Szablewski.

Przez Gminę Mosina przebiegają szlaki rowerowe:

- Łącznikowy Szlak Rowerowy,
- Ziemiański Szlak Rowerowy,
- Nadwarciański Szlak Rowerowy,
- Pierścień Rowerowy Dookoła Poznania.

Gmina w sezonie turystycznym prowadzi w Pałacu w Rogalinie Punkt Informacji Turystycznej. Całoroczny punkt informacji turystycznej znajduje się w Urzędzie Miejskim w Mosinie przy ul. Dworcowej 3.

Gmina jest członkiem Poznańskiej Lokalnej Organizacji Turystycznej oraz Wielkopolskiej Organizacji Turystycznej. Oferta turystyczna Gminy prezentowana jest m.in. na targach turystycznych Tour Salon w Poznaniu oraz ITB Berlin. W mediach społecznościowych prowadzony jest profil turystyczny o nazwie Mosina Turystycznie.

## Ochrona zdrowia

Wydatki zrealizowane w ramach ochrony zdrowia:  
806 181,73 zł +15,13% do roku 2022.



Ochrona zdrowia - podstawowe obowiązki gminy w tym zakresie zostały zawarte w ustawie o samorządzie gminnym, która wskazuje, iż zaspokajanie zbiorowych potrzeb wspólnoty należy do zadań własnych gminy, wśród których uwzględnia się m.in. sprawy ochrony zdrowia. Jednakże szczegółowe kompetencje określają także inne akty prawne, które dotyczą przedsięwzięć związanych z profilaktyką i rozwiązywaniem problemów alkoholowych oraz przeciwdziałaniem narkomanii.

Corocznym przedsięwzięciem realizowanym przez gminę były zadania określone w ramach programów rozwiązywania problemów alkoholowych oraz przeciwdziałania narkomanii. W założeniu uwzględniały one tworzenie warunków przeciwdziałających problemom związanym z uzależnieniami i przemocą w rodzinie, a także działania na rzecz ograniczenia dostępności do alkoholu oraz profilaktykę uzależnień zarówno wśród dzieci, młodzieży, jak i dorosłych.

Łączne wydatki w ochronie zdrowia wyniosły ponad 806 000 zł, w tym najwyższą kwotę wydatkowano w zakresie przedsięwzięć dotyczących profilaktyki i rozwiązywania problemów alkoholowych. W głównej mierze skupiały się one na zwiększeniu dostępności do instytucji wspomagających proces leczenia oraz rehabilitacji osób nadużywających substancji psychoaktywnych i ich rodzin, a także na poprawie skoordynowanych działań profilaktycznych, informacyjnych, edukacyjnych i szkoleniowych.

Ponadto gmina udzieliła pomocy finansowej Powiatowi Poznańskiemu w formie dotacji celowej przeznaczonej na pokrycie części kosztów zlecenia wykonywania zadań izby wytrzeźwień w wysokości 83 938,00 zł.

Wspieranie profilaktycznych programów zdrowotnych:

- bezpłatne badania mammograficzne - średnio 1 raz w miesiącu wizyta mammobusu w Mosinie,
- bezpłatne badania osteoporozy - 21 osób,
- program z zakresu profilaktyki zakażeń wirusem HPV - zaszczepiono 48 osób.

## Bezpieczeństwo i ochrona przeciwpożarowa

Wydatki zrealizowane w ramach bezpieczeństwa publicznego:  
2 626 442,86 zł, -9,24% do roku 2022.



**2 626 442,86 zł**  
**-9,24% do roku 2022**

Znaczną część środków gmina przeznaczyła na działalność Straży Miejskiej (1 034 304,44 zł) oraz na finansowe wsparcie i refundację działań OSP (1 425 343,11 zł). W ramach wydatkowanych środków 79 256,67 zł przeznaczono na zadania o charakterze inwestycyjnym.

### Działalność Straży Miejskiej w Mosinie

Straż Miejska w Mosinie podjęła 1 282 interwencji, z czego w zakresie:

- zakłócenia porządku publicznego i spokoju: **466**,
- zagrożeń w ruchu drogowym: **141**,
- ochrony środowiska i gospodarki odpadami: **141**,
- zagrożeń życia i zdrowia: **16**,
- zagrożeń pożarowych (katastrofy): **4**,
- awarii technicznych: **36**,
- zwierząt: **459**,
- pozostałe zgłoszenia: **19**.



Zdj. 74 Zabezpieczenie wydarzeń na terenie Gminy Mosina

Liczba funkcjonariuszy Straży Miejskiej w Mosinie – 9 osób. Jednostka posiada na wyposażeniu pojazdy:

- Dacia doker- radiowóz, 2016 r.,
- Kymco – skuter, 2008 r.,
- Dacia duster 4x4- radiowóz, 2021 r.

Akcje prewencyjne przeprowadzone w ramach współpracy Straży Miejskiej z Komisariatem Policji w Mosinie:

- 25 stycznia - Rozmowy z bezdomnymi,
- 21 stycznia - „Bezpieczeństwo seniora”,
- 3 lutego, 10 lutego - dot. zakazów sprzedaży alkoholu, rozmowy z mieszkańcami, sprzedawcami, młodzieżą,
- 1 czerwca - spotkanie w przedszkolu integracyjnym z dziećmi - pogadanka dot. bezpieczeństwa,
- 5 lipca - Bezpieczne wakacje - spotkanie z harcerzami w Rogalinku,
- 10 sierpnia - działania prewencyjne dot. prawidłowego zabezpieczenia domostw na czas wyjazdów,
- 24 października - działania prewencyjne - akcja bezdomność,
- 30 października - tereny cmentarzy - akcja informacyjna.

### Działalność jednostek straży pożarnej

Gmina zapewnia gotowość bojową tych jednostek finansując z budżetu:

- polisy ubezpieczeniowe imienne dla strażaków-ratowników biorących udział w działaniach ratowniczych,
- badania lekarskie okresowe dla strażaków-ratowników biorących udział w działaniach ratowniczych,
- ubezpieczenia podstawowe OC samochodów specjalnych pożarniczych oraz AC dla zakupionych pojazdów,
- ekwiwalent za udział w działaniu ratowniczym lub szkoleniu pożarniczym,
- zaopatrzenie strażaków w umundurowanie i inne środki ochrony indywidualnej,
- bieżące drobne naprawy, konserwacje, przeglądy samochodów,
- koszty paliwa i innych materiałów pędnych,
- zakup nowych samochodów specjalnych dla jednostek OSP.



Zdj. 75 Działania Ochotniczych Straży Pożarnych z terenu Gminy Mosina

Na terenie gminy działa siedem jednostek ochrony przeciwpożarowej, z których sześć to jednostki Ochotniczej Straży Pożarnej (w tym dwie włączone w struktury Krajowego Systemu Ratowniczo-Gaśniczego) oraz jedna to Jednostka Ratowniczo-Gaśnicza nr 9 działająca w strukturach Komendy Miejskiej Państwowej Straży Pożarnej w Poznaniu, tj. JRG 9 Mosina, OSP Mosina, OSP Pecna, OSP Radzewice, OSP Nowinki, OSP Żabinko, OSP Krajkowo.

Z większych pozyskanych sprzętów, zakupionych dzięki dotacjom zewnętrznym, środkom przekazanym z budżetu gminy oraz wsparciu Państwowej Straży Pożarnej można wymienić używany samochód Mercedes bus dla OSP Mosina. Ponadto gmina sukcesywnie doposaża jednostki w drobniejszy sprzęt, niezbędny do prowadzenia działań ratowniczo-gaśniczych oraz pokrywa koszty przeglądów i napraw posiadanego sprzętu.

Łączna liczba wyjazdów jednostek ochrony przeciwpożarowej wynosiła 762, z czego:

- JRG 9 Mosina – 443,
- OSP Mosina – 163,
- OSP Pecna – 76,
- OSP Radzewice – 37,
- OSP Nowinki – 22,
- OSP Żabinko – 14,
- OSP Krajkowo – 7.



## Zarządzanie kryzysowe

Zarządzanie kryzysowe gminy dysponuje pojazdem osobowym Fiat Fiorino, 2009 r. oraz magazynem znajdującym się w budynku wielofunkcyjnym w Pecnej, gdzie w wydzielonym pomieszczeniu znajduje się sprzęt „pierwszego rzutu” w przypadku zaistnienia anomalii pogodowych takich jak podtopienie lub też wichury. Na stanie magazynu znajduje się wyposażenie takie jak: worki polipropylenowe, plandeki, łopaty, grzejniki olejowe przenośne, śpiwory, łóżka polowe, pompa szlamowa 1200 l/m.



Zdj. 76 Zabezpieczenie dachu

## Gospodarka odpadami komunalnymi

Wydatki na gospodarkę odpadami:  
12 153 988,42 zł, +7,33% do roku 2022.



**12 153 988,42 zł**  
**+7,33% do roku 2022**

System gospodarki odpadami uległ zbilansowaniu. Koszt systemu gospodarowania odpadami wyniósł łącznie 12 153 988,42 zł zaś wpływy z tytułu opłaty za gospodarowanie odpadami wyniosły 12 609 180,37 zł. Różnica pomiędzy wydatkami a dochodami opiewała na kwotę 455 191,95 zł.

Opłata za odpady komunalne wynosiła:



33,00 zł za odpady zbierane i odbierane w sposób selektywny od osoby zamieszkującej na nieruchomości,



66,00 zł za odpady komunalne, które nie są zbierane i odbierane w sposób selektywny.

Koszty gospodarowania odpadami na terenie gminy przedstawiały się następująco:

- odbiór i transport odpadów z nieruchomości zamieszkałych, na podstawie umowy zawartej pomiędzy Gminą Mosina a Przedsiębiorstwem Usług Komunalnych Sp. z o. o. w Mosinie - 5 179 182,34 zł brutto w tym koszty:
  - utrzymania i prowadzenia PSZOK-u - 223 225,56 zł brutto;
  - koszt odbioru i transportu odpadów segregowanych i niesegregowanych (zmieszanych) odpadów komunalnych - 4 951 457,49 zł brutto;
  - koszt odbioru przeterminowanych leków z aptek - 4 499,29 zł brutto,
- zagospodarowanie odpadów z nieruchomości zamieszkałych, na podstawie umów zawartych pomiędzy gminą Mosina a:
  - Zakład Utylizacji Odpadów Clean City sp. z o.o., Mnichy: 412 651,29 zł brutto;
  - Wielkopolskie Centrum Recyklingu sp. z o. o., Jarocin: 6 039 306,31 zł brutto.

Całkowity koszt systemu gospodarki odpadami, którym objęte zostały nieruchomości zamieszkałe w tym koszty administracyjne wyniósł: 12 090 858,40 zł brutto.

Koszt odbioru i zagospodarowania odpadów z terenów komunalnych wynikający z umów zawartych pomiędzy gminą a WPHU Amos Glass Recycling Marek Adamczyk oraz FB Serwis S. A. - dotyczący opróżniania koszy ulicznych, obsługi takich obiektów jak: OSP - świetlice wiejskie, place zabaw, przystanki autobusowe, dzikie wysypiska wyniósł: 301 604,91 zł brutto.

Pozostałe wydatki stanowią koszt odbioru i zagospodarowania odpadów z terenów komunalnych, których nie wlicza się do całkowitego kosztu systemu gospodarki odpadami ze względu na fakt, iż na terenie gminy Mosina systemem gospodarki odpadami obejmuje jedynie nieruchomości zamieszkałe. Realizacja odbioru i

zagospodarowania odpadów z terenów komunalnych realizowana jest jako zadanie własne gminy wynikające z przepisów prawa.

Harmonogram odbioru odpadów wielkogabarytowych i elektroodpadów

### REJON GMINY MOSINA

Lp.	Rejon Gminy Mosina	wielkogabaryty	elektrosprzęt
1	Daszewice: Poznańska, Piaskowa, Jesienna, Sosnowa, Jodłowa, Dolna, Nad Babinką, Wiosenna, Leśna, Jabłowiec	15.05	05.10
2	Daszewice: Cicha, Piotrowska, Zakątek, Skoźna, Żwirowa, Wodna, Górna, Polna, Szyszkowa, Wąwóz, Gajowa, Spokojna, Wierzbowa, Jesionowa, Przy Lesie, Lipowa, Rogalińska, Słoneczna, Pogodna, Radosa, Kasztanowa, Jarzębinowa, Klonowa, Łąkowa, Zielone Wzgórze, Podgórzna	16.05	09.10
3	Czapury: Poznańska, Gromadzka, Leśna, Pozłomkowa, Kręta, Jagodowa, Dolna, Spokojna, Poranek, Borówkowa, Malinowa, Jeżynowa, Żurawinowa, Kotosowa, Polna	18.05	11.10
4	Czapury: Morełowa, Czerwińska, Gruszkowa, Wiśniowa, Truskawkowa, Jabłkowa, Agrestowa, Orzechowa, Brzoskwiniowa, Cytrynowa, Ananasowa, Pomarańczowa	22.05	12.10
5	Czapury: Porzeczkowa, Nad Potokiem, Myślika, Skoźna, Kasztanowa, Dębowa, Jodłowa, Klonowa, Bukowa, Leszczynowa, Świerkowa, Wiewiórcza, Sowiła, Kręta, Borówkowa, Kurkowa, Promowa, Brzozowa, Lipowa, Wiązowa, Grabowa, Widna	23.05	16.10
6	Babki: Kubalin, Głuszyna Leśna, Sasinowo	25.05	18.10
7	Wiórek	29.05	19.10
8	Rogalin: Akacja, Bukowa, Dębowa, Przędzina, Poznańska, Koszyńców, Nowa, Podleśna, Jodłowa, Jaśminowa, Klonowa, Leśna, Spokojna, Skoźna, Wrzosowa, Arcyzewskiego, Jesionowa, Kórnicka, Śremska, Mosińska, Osada	30.05	23.10
9	Rogalin: Fiedlera, Malwowa, Sosnowa, Słoneczna, Mostowa, Poznańska, Akacja, Bukowa, Dębowa, Kościelna, Lipowa, Wąska, Świerkowa, Ogrodowa, Wodna, Północna, Brzozowa	01.06	25.10
10	Rogalin: Kasztanowa, Kostrowskiego, Parkowa, Piaskowa, Wierzbowa, Spokojna, Krótka, Podgórzna, Polna, Powozowa, Sikorskiego, Kręta, Wiosenna	05.06	26.10
11	Świątynki: Mieczewo	06.06	30.10
12	Radzewice	12.06	06.11
13	Krosno: Polna, Boczna, Miodowa, os. Miodowe, os. Słoneczna, Krótka, os. Morena, Jana Cybisa, TBS	13.06	08.11
14	Krosno: Jesienna, Wiosenna, Tylna, Żwirowa, Piaskowa, Olszynkowa, os. Olszynka, Kamienna, Tęczowa, Przemysłowa, Zielona, Główna, Leśna od ul. Głównej do torów kolejowych, Żwirowa, Rzemieślnicza, Graniczna, Pogodna, Turkusowa, Nektarowa	15.06	09.11
15	Krosinko: Czeremchowa, Lipowa, Ludwikowska, Ogrodowa, Różana, Stęszewska, Wodzikich, Zamoryńskiego, Zielona, Magnoliowa, Ludwikowo	19.06	13.11
16	Krosinko: Azaliowa, Borówkowa, Cicha, Górecka, Kociołek, Orzechowa, Parkowa, Skrzynka, Wąpka, Krosinko: Grzybowa, Kozakowa, Leśna, Malinowa, Nad Potokiem, Piaskowa, Warszawna, Wierzbowa, Wiosenna	20.06	15.11
17	Pecna: Dworzowa, Główna, Koci, Malwowa, Brzozowa, Cicha, Kolejowa, Leśna, Łąkowa, Różana, Słoneczna, Kwiatowa, Wierzbowa	22.06	16.11
18	Pecna: Ogrodowa, Piaskowa, Powst. Wilko, Sosnowa, Spokojna, Straciaka, Topolewa, Sielska, Zadzio, Bieczyńska, Dębowa, Krótka, Lipowa, Mosińska, Polna, Słoneczna, Wąska, Zielona, Jemiolowa, Konstantynowo	26.06	20.11
19	Nowinki	27.06	22.11
20	Dymaczewo Stare	29.06	23.11
21	Dymaczewo Nowe	03.07	27.11
22	Borkowice, Bolesławiec	04.07	29.11
23	Drużynie	06.07	30.11
24	Baranowo, Baranówko, Żabinko, Bogulin, Jezioro, Sowińce, Sowiński, Krajkowo	07.07	04.12



## ODPADY WIELKOGABARYTOWE I ELEKTROODPADY

Sposób wystawiania i odbiór w Gminie Mosina

**Odbiór odpadów wielkogabarytowych**  
(bez odpadów z zużytego sprzętu elektrycznego i elektronicznego) odbędzie się w okresie **od 3 kwietnia do 6 lipca 2023 r.**

**Odbiór zużytego sprzętu elektrycznego i elektronicznego**  
odbędzie się w okresie **od 4 września do 4 grudnia 2023 r.**

### GABARYTY

**BĘDĄ ODBIERANE**

- stare meble, kanapy, sofy,
- wykładziny, dywany,
- rowery, wózki dziecięce,
- meble plastikowe,
- armatura sanitarna i łazienkowa,
- opony od samochodów osobowych,
- ramy okienne i drzwi (bez szyb),
- szkło płaskie (kabinny, lustra ścienna).

**NIE BĘDĄ ODBIERANE**

- zużyte sprzęty elektryczne i elektroniczne,
- odpady budowlane i rozbiorowe pochodzące z remontów (w tym gruz, rur PCV),
- lampy fluorescencyjne i inne odpady zawierające rtęć,
- urządzenia zawierające freony.

### ELEKTROŚMIĘCI

**BĘDĄ ODBIERANE**

- zużyte sprzęty elektryczne i elektroniczne,
- tonery i kartridże od drukarek,
- stare komputery,
- telewizory,
- kosiaraki,
- sprzęt AGD.

**NIE BĘDĄ ODBIERANE**

- stare meble, kanapy, sofy,
- wykładziny, dywany,
- rowery, wózki dziecięce,
- meble plastikowe,
- armatura sanitarna i łazienkowa,
- opony od samochodów osobowych,
- ramy okienne i drzwi (bez szyb),
- szkło płaskie (kabinny, lustra ścienna).

UWAGA: prosimy o wystawianie odpadów do godz. 6:00 w dniu odbioru w miarę możliwości kompletnych (szczególnie mebli) i nie rozkładanie ich na mniejsze elementy.

Elektrośmieci będą odbierane bezpośrednio z nieruchomości zamieszkałej. Prosimy o niewystawianie odpadów poza nieruchomości (ogrodzenie). Odpady zostawiamy przy bramach, furtkach od strony nieruchomości do godz. 6:00 w dniu odbioru wskazanym w harmonogramie.

Pracownicy obsługujący odbiór odpadów zużytego sprzętu elektrycznego i elektronicznego będą dzwonić (zwońkiem, domofonem) do każdej nieruchomości, celem ich odbioru z danej nieruchomości.

Ryc. 24 Ulotka dotycząca odpadów wielkogabarytowych i elektroodpadów

# OŚWIATA I WYCHOWANIE |

RAPORT  
O STANIE  
GMINY



## XI. Oświata i wychowanie

### Budżet oświaty

Wydatki dotyczące oświaty i wychowania stanowią bardzo istotną pozycję w całym budżecie Gminy Mosina. Gmina Mosina przeznaczna na cele oświatowe środki znacznie przewyższające subwencję oświatową przekazywaną z budżetu państwa.

W roku kalendarzowym budżet oświaty wyniósł 85 557 900,78 zł.



**85 557 900,78 zł**

Subwencja oświatowa wyniosła 39 100 487,00 zł.



**39 100 487,00 zł**

Pokrycie bieżących wydatków oświatowych subwencją oświatową:  
45,70%-0,72 pp. do roku 2022.



**45,70%-0,72 pp.  
do roku 2022**

Bieżące wydatki oświatowe na ucznia **21 368,10 zł**.

Subwencja oświatowa na ucznia **9 765,35 zł**.

Dopłata ze środków własnych na 1 ucznia **11 602,74 zł**.

Łączne wydatki poniesione na oświatę i wychowanie:  
84 761 942,81 zł, +8,11%do roku 2022



**84 761 942,81 zł  
+8,11% do roku 2022**

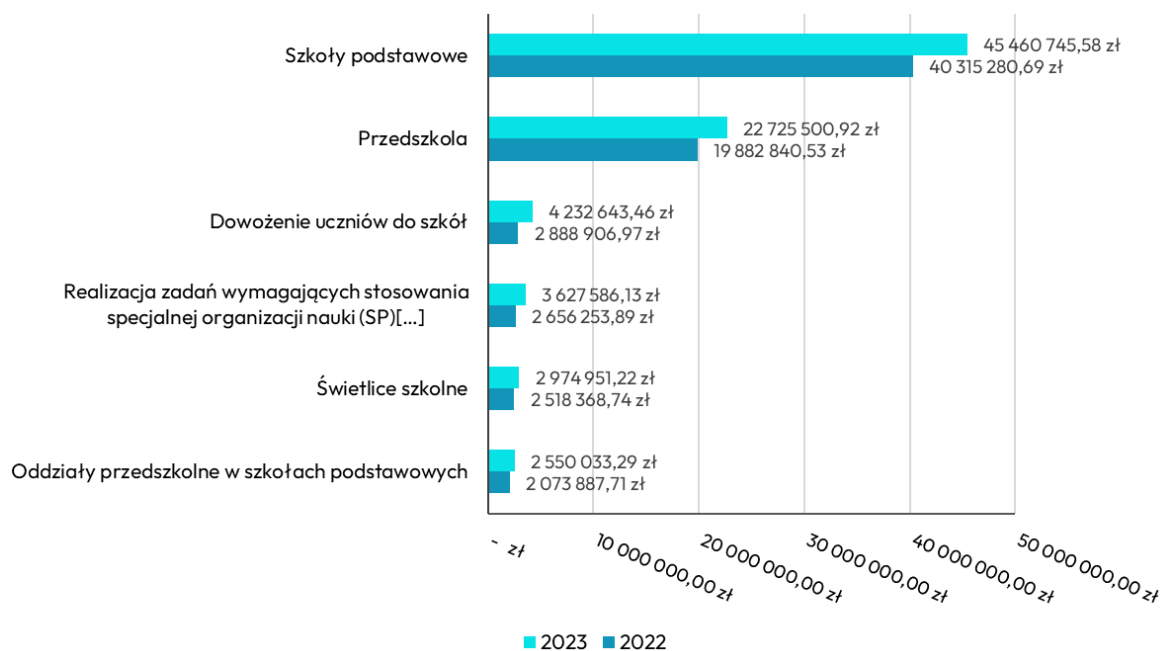

Ryc. 25 Budżet oświatowy Gminy Mosina

Źródło: opracowanie własne na podstawie danych z Urzędu Miejskiego w Mosinie

## Informacje podstawowe

Zadaniem gminy, zgodnie z ustawą z dnia 16 grudnia 2016 r. Prawo Oświatowe w szczególności jest: zakładanie i prowadzenie przedszkoli w tym przedszkoli specjalnych, szkół podstawowych, zabezpieczenie bazy lokalowej i sprawności technicznej obiektów oświatowych oraz środków rzeczowych i finansowych dla ich działalności, zabezpieczenie kadry pracowniczej, w tym administracyjno-obsługowej. Realizacja powyższych ma na celu zapewnianie uczniom jak najlepszych warunków i możliwości do indywidualnego rozwoju oraz stałego pogłębiania wiedzy. Dodatkowo, aby zapewniać coraz lepsze warunki do funkcjonowania szkół i przedszkoli, Gmina pozyskuje dodatkowe środki finansowe na realizację m.in. z programów "Posiłek w szkole i w domu", "Laboratoria Przyszłości", "Aktywna Tablica", "Informatyka się liczy", „Narodowy Program Rozwoju Czytelnictwa” oraz programów dot. współpracy międzynarodowej.

W roku szkolnym 2022/2023 Gmina była organem prowadzącym dla 13 jednostek oświatowych:

- 4 przedszkoli publicznych,
- 8 szkół podstawowych,
- 1 zespołu szkół (szkoła podstawowa i przedszkole).

## Liczba uczniów w placówkach oświatowych (stan na 30 września 2023 r.):

**1577**

Liczba dzieci objętych wychowaniem przedszkolnym przez wszystkie placówki wychowania przedszkolnego funkcjonujące na terenie gminy.

**86,1%<sup>7</sup>**

Współczynnik skolaryzacji przedszkolnej.

Wskaźnik określa stosunek liczby dzieci objętych wychowaniem przedszkolnym w wieku 3-6 lat w ogólnej liczbie dzieci w tym wieku z terenu gminy.

**21,4**

Średnia liczebność oddziałów w szkołach podstawowych.

Wskaźnik określa ilu uczniów przypada przeciętnie na 1 oddział klasowy (łącznie w klasami "0").

**4004**

Liczba dzieci w szkołach podstawowych.

Liczba dzieci w szkołach podstawowych prowadzonych przez gminę (łącznie z klasami "0").

**92,98%<sup>8</sup>**

Współczynnik skolaryzacji w szkołach podstawowych.

Wskaźnik określa jaki odsetek dzieci objętych obowiązkiem szkolnym zameldowanych w Gminie Mosina (oraz rocznym przygotowaniem przedszkolnym w klasach "0") pobiera naukę w szkołach podstawowych prowadzonych przez gminę.

W roku szkolnym 2022/2023 gmina była organem prowadzącym dla następujących szkół i przedszkoli:

Przedszkola:

- Przedszkole nr 2 „Wesołe Skrzaty” w Mosinie,
- Przedszkole nr 3 Integracyjne w Mosinie,
- Przedszkole nr 4 „Bajkowy Domek” w Mosinie,
- Przedszkole w Zespole Szkół w Krośnie,
- Przedszkole w Wiórku.

<sup>7</sup> Dane z BDL za rok szkolny 2022/2023

<sup>8</sup> Dane z BDL za rok szkolny 2022/2023



Zdj. 77 Przedszkole w Zespole Szkół w Krośnie

#### Szkoły Podstawowe:

- Szkoła Podstawowa nr 1 w Mosinie,
- Szkoła Podstawowa nr 2 w Mosinie,
- Szkoła Podstawowa im. Adama Wodziczki w Rogalinku,
- Szkoła Podstawowa im. Prezydenta RP Edwarda Raczyńskiego w Rogalinie,
- Szkoła Podstawowa im. Arkadego Fiedlera w Czapurach,
- Szkoła Podstawowa im. Kawalerów Orderu Uśmiechu w Daszewicach,
- Szkoła Podstawowa im. 15. Pułku Ułanów Poznańskich w Zespole Szkół w Krośnie,
- Szkoła Podstawowa „Pod Lipami” w Krosinku,
- Szkoła Podstawowa w Pecnej.



Zdj. 78 Szkoła Podstawowa w Pecnej



Na terenie gminy funkcjonują również 2 szkoły niepubliczne, które zgodnie z danymi na 30 września 2022 r. wykazały następującą liczbę uczniów:

- Szkoła Podstawowa im. bł. E. Bojanowskiego w Krośnie - w 8 oddziałach tej szkoły uczyło się 10 uczniów (w roku poprzednim 16 uczniów),
- Niepubliczna Szkoła Podstawowa Gromada w Krośnie - w 8 oddziałach uczyło się 94 uczniów (w roku poprzednim 92). Wszyscy uczniowie z tej szkoły pobierają naukę w formie nauczania domowego.

Tab. 23 Liczba godzin podstawowej działalności edukacyjnej placówek za pierwszy pełny roboczy tydzień października 2023 w poszczególnych placówkach (bez godzin świetlicy, biblioteki i etatów PPP)

Nazwa szkoły	Liczba godzin podstawowej działalności edukacyjnej
Szkoła Podstawowa nr 1 w Mosinie	1136
Szkoła Podstawowa nr 2 w Mosinie	898
Szkoła Podstawowa w Pecnej	607
Szkoła Podstawowa "Pod Lipami" w Krosinku	881
Szkoła Podstawowa im. Adama Wodziczki w Rogalinku	442
Szkoła Podstawowa im. Prezydenta RP Edwarda Raczyńskiego w Rogalinie	365
Szkoła Podstawowa im. Arkadego Fiedlera w Czapurach	851
Szkoła Podstawowa im. Kawalerów Orderu Uśmiechu w Daszewicach	465
Zespół Szkół w Krośnie	1467
Przedszkole nr 2 Wesołe Skrzaty w Mosinie	141
Przedszkole nr 3 Integracyjne w Mosinie	299
Przedszkole nr 4 Bajkowy Domek w Mosinie	141
Przedszkole w Wiórku	169

Źródło: Urząd Miejski w Mosinie

Tab. 24 Średnia wielkość oddziałów szkolnych w poszczególnych placówkach

	Liczba uczniów	Liczba oddziałów	Liczba uczniów w oddziałach przedszkolnych w szkołach podstawowych	Liczba oddziałów
Szkoły Podstawowe 2022/2023	3321	157	409	18
Szkoły Podstawowe 2021/2022	3198	158	360	17
Przedszkola 2022/2023	373	16	-	-
Przedszkola 2021/2022	368	17	-	-
Razem 2022/2023	3.694	173	409	18
Razem 2021/2022	3.566	175	360	17

Źródło: Urząd Miejski w Mosinie

W odniesieniu do roku szkolnego 2021/2022, wzrosła liczba dzieci objętych opieką przedszkolną i obowiązkiem szkolnym, uczęszczających do przedszkoli i szkół prowadzonych przez gminę. W poprzednim roku szkolnym to 3 926 dzieci, a w roku szkolnym 2022/2023 4 004 uczniów. W podziale na przedszkola i oddziały przedszkolne w szkołach podstawowych, to liczba dzieci korzystających z tej opieki wzrosła o 54 uczniów, a o 123 dzieci zwiększyła się liczba uczniów realizujących obowiązek szkolny. Gmina jako organ prowadzący, zapewniła usługi edukacyjne dla ponad czterech tysięcy dzieci. Powyższy wzrost wynika z większej liczby dzieci realizujących obowiązek szkolny w naszej gminie, przyrostem mieszkańców w wieku szkolnym zamieszkałych w gminie, ale również napływającymi do Polski uchodźcami z Ukrainy.

Od lutego 2022 r. do Gminy przybyło prawie 200 uczniów o statusie uchodźcy. Uczniowie korzystali z dodatkowych lekcji języka polskiego (początkowo 2h tygodniowo, od maja 2022 r. - 6 h tygodniowo). W roku szkolnym na terenie gminy funkcjonowały nadal oddziały przygotowawcze dla uczniów obcojęzycznych, ale od września tego roku pozostały one tylko w Szkole Podstawowej nr 2 w Mosinie. W roku poprzednim oddziały takie były również w szkole w Krośnie. Uczniowie z całej gminy mogli zapisać się do tych oddziałów, a gmina zapewniła dla nich dowozy do szkół.

Tab. 25 Liczba dzieci o statusie uchodźcy uczęszczających do szkół w Gminie Mosina

Nazwa szkoły/przedszkola	Suma z liczbą uczniów w oddziale ogółem
Kasztanowe Ludki, Marek Nowak	3
Niepubliczne Przedszkole Calineczka w Krośnie	9
Niepubliczne Przedszkole Na Bosaka	2
Niepubliczne Przedszkole Pstrokata Kurka	4
Przedszkole Niepubliczne im. Janka Wędrowniczka w Mosinie	3
Przedszkole nr 2 "Wesołe Skrzaty" w Mosinie	2
Przedszkole nr 3 Integracyjne w Mosinie	1
Przedszkole nr 4 "Bajkowy Domek" w Mosinie	6
Przedszkole Publiczne Akademia Odkrywców w Krośnie	3
Przedszkole w Wiórku	8
Publiczne Przedszkole "Słoneczko" w Rogalinku	5
Szkoła Podstawowa "Pod Lipami" w Krosinku	9
Szkoła Podstawowa im. 15.Pułku Ułanów Poznańskich w Krośnie	46
Szkoła Podstawowa im. Adama Wodziczki w Rogalinku	6

Nazwa szkoły/przedszkola	Suma z liczbą uczniów w oddziale ogółem
Szkoła Podstawowa im. Arkadego Fiedlera w Czapurach	14
Szkoła Podstawowa im. Bł. E. Bojanowskiego	2
Szkoła Podstawowa im. Kawalerów Orderu Uśmiechu w Daszewicach	2
Szkoła Podstawowa im. Prezydenta RP Edwarda Raczyńskiego w Rogalinie	2
Szkoła Podstawowa nr 1 w Mosinie	17
Szkoła Podstawowa nr 2 w Mosinie	66
Szkoła Podstawowa w Pecnej	7
<b>Razem</b>	<b>217</b>

Źródło: Urząd Miejski w Mosinie

## Proces nauczania w szkołach, dla których Gmina Mosina jest organem prowadzącym

Rok szkolny 2022/2023 był dla naszych placówek oświatowych kolejnym rokiem mierzenia się z dodatkowymi zajęciami związanymi z przyjęciem do szkół i przedszkoli uczniów z objętej wojną Ukrainy. W dwóch szkołach: Szkole Podstawowej nr 2 w Mosinie i Zespole Szkół w Krośnie (tylko od maja do czerwca) utworzono oddziały przygotowawcze. W pozostałych dzieci ukraińskie uczyły się w klasach wspólnie z polskimi. Kolejnym wyzwaniem dla gminnych szkół i przedszkoli jest realizacja zadań edukacji włączającej, na które gmina co roku przeznacza coraz większe finanse, a w szkołach i przedszkolach prowadzonych przez Gminę uczy się ponad 170 dzieci z orzeczeniami o potrzebie kształcenia specjalnego.

Największe inwestycje rozpoczęte w obszarze oświaty:

- rozbudowa SP w Krosinku o salę gimnastyczną i część dydaktyczno-wychowawczą,
- przebudowa i rozbudowa budynku przedszkola nr 3 w miejscowości Mosina przy ulicy Topolowej 6 - etap 1. Na to zadanie został złożony wniosek w ramach programu POLSKI ŁAD. Jest to program, dzięki któremu mieliśmy możliwość pozyskania nawet do 90 % kosztów kwalifikowalnych. Dzięki programowi Polski Ład, Gmina Mosina wyremontuje przedszkole nr 3 w Mosinie. Przebudowa przedszkola spowoduje zwiększenie ilości miejsc w przedszkolu a także zwiększenie ilości osób zatrudnionych. Przedszkole będzie dostosowane do dzieci ze specjalnymi potrzebami.



Zdj. 79 Rozbudowa SP w Krosinku o salę gimnastyczną i część dydaktyczno-wychowawczą

Oświata zajmuje ważne miejsce, zarówno w bieżącej pracy władz gminy, jak i w wydatkach budżetowych. Mimo ponoszonych znacznych nakładów finansowych, cały czas wymaga kolejnych inwestycji w bazę sportową, aktualizowanie wyposażenia i w rozwijanie oraz doskonalenie kompetencji dydaktycznych szkół. Mocne strony mosińskiej oświaty to zaangażowanie środowisk szkolnych w pomoc potrzebującym oraz różnorodne dziania z zakresu pomocy psychologiczno-pedagogicznej.

Tab. 26 Bazy placówek oświatowych

Nazwa szkoły/ przedszkola	liczba sal lekcyjnych	liczba sal gimnastycznych	liczba świetlic	liczba stołówek	Boiska sportowe	Boiska rekreacyjne	Place zabaw
Szkoła Podstawowa nr 1 w Mosinie	25	1 OSiR	2	1	1	1	1
Szkoła Podstawowa nr 2 w Mosinie	33	2	2	1	1	1	1
Szkoła Podstawowa im. Kawalerów Orderu Uśmiechu w Daszewicach	15	1	4	1	1	1	2
Szkoła Podstawowa im. Arkadego Fiedlera w Czapurach	17	1	1	1	1	0	0
Szkoła Podstawowa im. Adama Wodziczki w Rogalinku	12	1	1	1	1	1	2

Nazwa szkoły/ przedszkola	liczba sal lekcyjnych	liczba sal gimnastycznych	liczba świetlic	liczba stołówek	Boiska sportowe	Boiska rekreacyjne	Place zabaw
Szkoła Podstawowa im. Prezydenta RP Edwarda Raczyńskiego w Rogalinie	9	2	1	1	1	1	1
Szkoła Podstawowa „Pod Lipami” w Krosinku	10	0	0	0	1	1	0
Szkoła Podstawowa w Pecnej	17	2	3	0	1	2	1
Zespół Szkół w Krośnie	22	3 OSiR	1	1	3 (2 OSiR)	1	2
<b>ogółem szkoły podstawowe</b>	<b>160</b>	<b>13</b>	<b>15</b>	<b>7</b>	<b>11</b>	<b>9</b>	<b>10</b>
Przedszkole w Zespole Szkół w Krośnie	3	-	-	1	-	1	1
Przedszkole nr 2 „Wesołe Skrzydła” w Mosinie	3	-	-	-	-	-	1
Przedszkole nr 3 Integracyjne w Mosinie	4	Salka rehabilitacyjna	-	-	-	1	1
Przedszkole nr 4 „Bajkowy Domek” w Mosinie	3	-	-	-	-	-	1
Przedszkole w Wiórku	4	-	-	-	-	-	1
<b>ogółem przedszkola</b>	<b>17</b>	<b>0</b>	<b>0</b>	<b>1</b>	<b>0</b>	<b>2</b>	<b>5</b>

Źródło: Urząd Miejski w Mosinie

Tab. 27 Liczba pomocy dydaktycznych w szkołach/przedszkolach.

Wyszczególnienie	Liczba rzutników multimedialnych	Liczba tablic interaktywnych	Liczba kamer filmowych
Szkoła Podstawowa nr 1 w Mosinie	23	22	2
Szkoła Podstawowa nr 2 w Mosinie	35	23	2
Szkoła Podstawowa im. Prezydenta RP Edwarda Raczyńskiego w Rogalinie	9	9	1
Szkoła Podstawowa im. Adama Wodźczki w Rogalinie	11	14	1
Szkoła Podstawowa im. Kawalerów Orderu Uśmiechu w Daszewicach	17	8	2
Szkoła Podstawowa im. Arkadego Fiedlera w Czapurach	23	22	1
Szkoła Podstawowa "Pod Lipami" w Krosinku	2	12	1
Szkoła Podstawowa im. 15. Pułku Ułanów Poznańskich w Krośnie	13	9	1
Szkoła Podstawowa w Pecnej	2	19	0

Wyszczególnienie	Liczba rzutników multimedialnych	Liczba tablic interaktywnych	Liczba kamer filmowych
<b>Ogółem Szkoły Podstawowe</b>	<b>135</b>	<b>119</b>	<b>11</b>
Przedszkole nr 2 "Wesołe Skrzaty" w Mosinie	1	0	0
Przedszkole nr 3 Integracyjne w Mosinie	1	2	0
Przedszkole nr 4 "Bajkowy Domek" w Mosinie	1	2	0
Przedszkole Publiczne Akademia Odkrywców w Krośnie	1	0	0
Przedszkole w Wiórku	1	2	0
<b>Ogółem Przedszkola</b>	<b>5</b>	<b>6</b>	<b>0</b>
<b>Ogółem</b>	<b>140</b>	<b>144</b>	<b>11</b>

Źródło: Urząd Miejski w Mosinie

### Pomoc dla uczniów

- Obowiązek zapewnienia dowozu do szkół

W roku szkolnym 2022/2023 dowożono do szkół podstawowych i oddziałów przedszkolnych na terenie gminy 524 uczniów (w roku poprzednim wg stanu na 30 września 2021 r. - 494 uczniów):

- pięcioro dzieci do Przedszkola nr 3 Integracyjnego w Mosinie,
  - do Specjalnego Ośrodka Szkolno-Wychowawczego w Mosinie oraz do szkół w Poznaniu dowożono z terenu gminy Mosina 79 uczniów,
  - 8 osób korzystało ze zwrotu kosztów dowozu dziecka do szkoły/przedszkola.
- W tym zadaniu własnym gminy również obserwujemy tendencje wzrostową, w szczególności z uwagi na dowozy i zwrot kosztów dowozu uczniów z orzeczeniami o kształceniu specjalnym.

- Opieka świetlicowa i biblioteka

W dużych szkołach z opieki świetlicowej na jednej godzinie lekcyjnej korzysta kilka grup dzieci. W mniejszych świetlice działają z przerwą (rano i pod koniec zajęć, po lekcjach) chociaż przerwa ta jest coraz krótsza. Z opieki w świetlicach szkolnych na terenie naszej gminy, w roku szkolnym 2022/2023 korzystało 1 404 uczniów, a w ubiegłym roku 1 292 uczniów. W ubiegły roku szkolnym mieliśmy wzrost ilości dzieci przebywających w świetlicach o 60 uczniów, w roku szkolnym 2022/2023 mamy kolejny wzrost o 112 uczniów. Zmienia się także czas pobytu dzieci w świetlicy szkolnej – dzieci przebywają w świetlicy coraz dłużej. Z zajęć w świetlicy szkolnej korzystało w ubiegłym roku szkolnym ponad 42 % dzieci z klas I–VIII.

- Specjalne potrzeby edukacyjne

Od kilku lat obserwujemy wzrost liczby uczniów ze specjalnymi potrzebami edukacyjnymi w szkołach i przedszkolach prowadzonych przez Gminę. W czerwcu

roku 2 021 było ich 109, w roku 2022 132, a w tym roku uczniów tych mamy już 173. Zapewnienie właściwej pomocy psychologiczno-pedagogicznej dla tych dzieci bardzo często wymaga zatrudnienia dodatkowego nauczyciela (nauczyciela współorganizującego proces kształcenia) oraz dodatkowych godzin na zajęcia indywidualne. Od roku szkolnego 2022/2023 szkoły i przedszkola obowiązkowo muszą zatrudniać specjalistów z zakresu pomocy psychologiczno-pedagogicznej. W szkołach tacy specjaliści byli już od kilku lat, ale gminne przedszkola musiały zwiększyć etaty nauczycielskie o 1, z podziałem dla psychologa, pedagoga specjalnego i logopedy. Do zadań z tego zakresu należy również rozwijanie zainteresowań uczniów i praca z dzieckiem uzdolnionym.

#### ▪ Stypendia szkolne

W roku szkolnym 2022/2023 przyznano stypendia szkolne o charakterze socjalnym:

- I półrocze – 87 + 27 Ukraina,
- II półrocze – 86 + 14 Ukraina,
- zasiłek szkolny – 8 + 1 Ukraina.

- Innym zadaniem o charakterze pomocy materialnej, było wsparcie w zakresie zakupu podręczników w ramach rządowego programu „Wyprawka szkolna”. Wnioski o takie wsparcie mogą składać rodzice uczniów objętych nauczaniem w oparciu o orzeczenie o kształceniu specjalnym:
  - liczba uczniów, którzy skorzystali z programu – 48.

### **Egzamin ósmoklasisty i osiągnięcia uczniów**

Egzaminy ósmoklasisty odbyły się w terminie 23-25 maja. Egzaminy w kolejnych dniach sprawdzały wiedzę tegoroczną absolwentów z:

- języka polskiego,
- matematyki
- języka angielskiego (w dwóch szkołach również z j. niemieckiego).

W szkołach podstawowych na terenie gminy, w tym roku szkolnym do egzaminów przystąpiło 496 uczniów. Wyniki dla uczniów były dostępne po zalogowaniu w systemie od 3 lipca, a zaświadczenia o wynikach egzaminów uczniowie odbierali w szkołach w dniu 6 lipca.

Tab. 28 Średnie wyniki egzaminu ósmoklasisty [%]

Nazwa szkoły	j. polski	matematyka	j. angielski
Szkoła Podstawowa nr 1 w Mosinie	70	58	69
Szkoła Podstawowa nr 2 w Mosinie	67	53	65
Szkoła Podstawowa w Pecnej	62	52	60

Nazwa szkoły	j. polski	matematyka	j. angielski
Szkoła Podstawowa "Pod Lipami" w Krosinku	68	51	68
Szkoła Podstawowa im. Adama Wodiczki w Rogalinku	71	77	73
Szkoła Podstawowa im. Prezydenta RP Edwarda Raczyńskiego w Rogalinie	61	62	67
Szkoła Podstawowa im. Arkadego Fiedlera w Czapurach	65	46	74
Szkoła Podstawowa im. Kawalerów Orderu Uśmiechu w Daszewicach	68	46	67
Zespół Szkół w Krośnie	70	54	71
<b>średnia gminy szkoły wiejskie</b>	<b>67</b>	<b>54</b>	<b>69</b>
<b>średnia gminy szkoły miejskie</b>	<b>69</b>	<b>56</b>	<b>67</b>
<b>średnia powiatu</b>	<b>66</b>	<b>59</b>	<b>71</b>
<b>średnia województwa</b>	<b>63</b>	<b>51</b>	<b>63</b>
<b>średnia kraju</b>	<b>66</b>	<b>53</b>	<b>66</b>

*Źródło: Urząd Miejski w Mosinie*

Średnia (procentowa) wyników egzaminu w gminie ze wszystkich trzech egzaminów jest wyższa niż średnia województwa i kraju, ale nieco niższa niż średnia powiatu z języka angielskiego i matematyki, a wyższa z j. polskiego.

Najwyższą średnią w tegorocznym egzaminie uzyskali:

- z języka polskiego uczniowie Szkoły Podstawowej im. Adama Wodiczki w Rogalinku oraz uczniowie Zespołu Szkół w Krośnie i szkoły Podstawowej nr 1 w Mosinie,
- z matematyki uczniowie Szkoły Podstawowej im. Adama Wodiczki w Rogalinku oraz z języka angielskiego uczniowie Szkoły Podstawowej im. Arkadego Fiedlera w Czapurach, Szkoły Podstawowej im. Adama Wodiczki w Rogalinku oraz Zespołu Szkół w Krośnie.

Odsetek uczniów odnoszących sukcesy (miejsca I-III) w konkursach na poziomie gminy, powiatu, rejonu, województwa.

## Osiągnięcia uczniów w roku szkolnym 2022/2023

### 44

Liczba **konkursów przedmiotowych**, w których odnieśli sukcesy uczniowie w roku szkolnym 2022/2023 na poziomie powiatu i wyżej.



10

Liczba **konkursów artystycznych**, w których odnieśli sukcesy uczniowie w roku szkolnym 2022/2023 na poziomie powiatu i wyżej.

54

Liczba **konkursów sportowych**, w których odnieśli sukcesy uczniowie w roku szkolnym 2022/2023 na poziomie powiatu i wyżej.

166

Liczba **finalistów** konkursów, w których wzięli udział uczniowie w roku szkolnym 2022/2023.

34

Liczba konkursów, w których wzięli udział uczniowie w roku szkolnym 2022/2023.



Zdj. 80 Rozdanie stypendiów samorządu Gminy Mosina

Porównanie podstawowych wskaźników oświatowych w odniesieniu do gmin Powiatu Poznańskiego

92,38%

Współczynnik skolaryzacji przedszkolnej.

Wskaźnik określa stosunek liczby dzieci objętych wychowaniem przedszkolnym w wieku 3-6 lat w ogólnej liczbie dzieci w tym wieku.

19,93

Średnia liczebność oddziałów w szkołach podstawowych.

Wskaźnik określa ilu uczniów przypada przeciętnie na 1 oddział klasowy.

**90,06%<sup>9</sup>**

Współczynnik skolaryzacji w szkołach podstawowych.

Wskaźnik określa jaki odsetek dzieci objętych obowiązkiem szkolnym pobiera naukę w szkole podstawowej.

### Problemy osób niepełnosprawnych po zakończeniu edukacji szkolnej

Od kilku lat można zaobserwować wzrost liczby uczniów ze specjalnymi potrzebami edukacyjnymi w szkołach i przedszkolach prowadzonych przez gminę. Zapewnienie właściwej pomocy psychologiczno-pedagogicznej dla tych dzieci bardzo często wymaga zatrudnienia dodatkowego nauczyciela (nauczyciela współorganizującego proces kształcenia) oraz dodatkowych godzin na zajęcia indywidualne. Do zadań z tego zakresu należy również rozwijanie zainteresowań uczniów i praca z dzieckiem uzdolnionym.

Gmina w styczniu utworzyła środowiskowy dom samopomocy. Jest on odpowiedzialny na potrzeby zgłaszane przez rodziców dzieci z orzeczeniami o kształceniu specjalnym w zakresie zapewnienia opieki po zakończeniu edukacji w placówkach/szkołach/ośrodkach specjalnych.

Innym zadaniem o charakterze pomocy materialnej było wsparcie w zakresie zakupu podręczników w ramach rządowego programu „Wyprawka szkolna”. Wnioski o takie wsparcie mogą składać rodzice uczniów objętych nauczaniem w oparciu o orzeczenie o kształceniu specjalnym.

---

<sup>9</sup> Dane z BDL za rok szkolny 2022/2023,

# POLITYKA SPOŁECZNA |

RAPORT  
O STANIE  
GMINY



## XII. Polityka społeczna

W 2023 r. realizacja zadań związanych z sprawami społecznymi, rodziną oraz zdrowiem stanowi odzwierciedlenie działań podejmowanych na podstawie polityk, programów i strategii przyjętych przez Władze Mosiny. Do najważniejszych z nich należą:

- Strategia Rozwiązywania Problemów Społecznych Gminy Mosina na lata 2016-2026,
- Gminny Program Wspierania Rodziny na lata 2021-2023,
- Wieloletni program osłonowy "Posiłek w szkole i w domu" na lata 2019-2023,
- Program Operacyjny Pomoc Żywnościowa 2014-2020 (FEAS), podprogram 2021 Plus,
- Program "Asystent osobisty osoby niepełnosprawnej" - edycja 2023,
- Program "Opieka Wytchnieniowa" - edycja 2023,
- Gminny Program Profilaktyki i Rozwiązywania Problemów Alkoholowych oraz Przeciwdziałania Narkomanii na lata 2022-2023.

### Opis bazy instytucji pomocy społecznej

#### Środowiskowy Dom Samopomocy w Mosinie

Budżet Środowiskowego Domu Samopomocy 1 006 546,80 zł



środki pochodzą z otrzymanej dotacji od Wojewody Wielkopolskiego

Swoją działalność rozpoczął 31 stycznia 2023 r. i świadczy usługi wsparcia dziennego dla dorosłych osób z zaburzeniami psychicznymi, osób z niepełnosprawnościami oraz osób wykazujących inne przewlekłe zaburzenia czynności psychicznych np. osoby z autyzmem czy chorobą Alzheimera. Jednostka jest finansowana z budżetu państwa i otrzymuje na swoją działalność środki od Wojewody Wielkopolskiego. Dom działa w oparciu o ustawę z dnia 12 marca 2004 r. o pomocy społecznej oraz rozporządzenie Ministra Pracy i Polityki Społecznej z dnia 9 grudnia 2010 r. w sprawie środowiskowych domów samopomocy i jest jednostką budżetową gminy Mosina. Dom może zapewnić opiekę, wsparcie i terapię jednocześnie dla 40 uczestników.

W ramach swojej działalności dom zatrudnia terapeutów zajęciowych, którzy prowadzą pracownię artystyczną oraz rękodzieła i ogrodnictwa. Przy wsparciu opiekunów organizowane są również treningi samoobsługi, dbania o siebie czy umiejętności praktycznych. Dom prowadzi własną kuchnię oraz pracownię kulinarną i zapewnia uczestnikom jeden ciepły posiłek dziennie. Świadczy usługi fizjoterapeutyczne oraz zapewnia wsparcie psychologa (zarówno indywidualnie jak i grupowo). Zatrudnieni opiekunowie pomagają uczestnikom w nauce czynności dnia codziennego, dbają o nich i w razie konieczności zapewniają pomoc we wszystkich czynnościach pielęgnacyjnych. Dla części uczestników z najbardziej oddalonych miejsc w gminie organizowany jest transport.



Zdj. 81 Prelekcja z policją w Środowiskowym Domu Samopomocy

Środki otrzymane od wojewody przeznaczone m.in. na:

- wynagrodzenia pracowników,
- zakup materiałów i wyposażenia pracowni,
- zakup żywności,
- opłacenie rachunków z media (woda, prąd, gaz, Internet i telefon),
- usługi transportowe,
- usługi informatyczne,
- środki pielęgnacyjne higieniczne.

Uczestnikiem ŚDS może być każda dorosła osoba zamieszkała na terenie gminy (lub innej gminy, jeśli jest podpisane porozumienie pomiędzy gminą Mosina a gminą, w której zamieszkuje osoba zainteresowana) wymagająca wsparcia dziennego z powodu zaburzeń psychicznych, w tym:

- osoba przewlekle psychicznie chora,
- osoba z niepełnosprawnością intelektualną,
- osoba wykazująca inne przewlekłe zaburzenia czynności psychicznych,
- osoba ze spektrum autyzmu lub niepełnosprawnościami sprzężonymi w rozumieniu ustawy o ochronie zdrowia psychicznego.

Aby zostać uczestnikiem należy złożyć w Ośrodku Pomocy Społecznej w Mosinie dokumenty:

- wniosek o skierowanie do Środowiskowego Domu Samopomocy w Mosinie,
- zaświadczenie lekarskie, wydane przez lekarza psychiatrę lub lekarza neurologa,
- zaświadczenie lekarza rodzinnego o stanie zdrowia i o braku przeciwwskazań do uczestnictwa w zajęciach wraz z informacją o sprawności w zakresie lokomocji osoby niepełnosprawnej fizycznie,
- orzeczenie o niepełnosprawności lub stopniu niepełnosprawności (jeżeli posiada).

Kierownik OPS w Mosinie po otrzymaniu kompletu dokumentów wraz z przeprowadzonym wywiadem środowiskowym, w drodze decyzji administracyjnej kieruje osobę zainteresowaną do Środowiskowego Domu Samopomocy w Mosinie, tym samym upoważnia do korzystania z usług tam prowadzonych w formie indywidualnej i grupowej. Pierwsza decyzja kierująca wydawana jest na czas określony nie dłuższy niż 3 miesiące, w celu określenia indywidualnego planu postępowania wspierająco-aktywizującego. Kolejne decyzje wydawane są na czas określony po wcześniejszym uzgodnieniu z Kierownikiem Środowiskowego Domu Samopomocy w Mosinie - nie wymagają ponownych zaświadczeń lekarskich. Rezygnacja z uczestnictwa może nastąpić po złożeniu pisemnego oświadczenia uczestnika lub opiekuna prawnego.

### Ośrodek Pomocy Społecznej

wydatki na bieżącą działalność Ośrodka Pomocy Społecznej  
2 000 581,43 zł, +5,29% o roku 2022

**OPS** 2 000 581,43 zł  
+5,29% o roku 2022

Podstawowym celem działania Ośrodka jest rozpoznanie i zaspokojenie podstawowych potrzeb życiowych osób i rodzin, których nie są w stanie pokonać,

wykorzystując własne uprawnienia, zasoby i możliwości oraz umożliwienie im życia w warunkach odpowiadających godności człowieka. Ośrodek dąży w miarę możliwości do życiowego usamodzielnienia się osób i rodzin, ich integracji ze środowiskiem, jak również zapobiega powstawaniu nowych problemów społecznych, rodzących zapotrzebowanie na świadczenia pomocy społecznej. Ośrodek pomocy społecznej realizuje zadania własne gminy i zadania zlecone.

Pracownicy Działu Organizacyjnego oraz Działu Pomocy Społecznej opracowali sprawy z 2 232 wniosków.

Tab. 29 Liczba rodzin o trudnej sytuacji życiowej

Powód trudnej sytuacji życiowej	Liczba rodzin w 2022 r.	Liczba rodzin w 2023 r.
Bezdomność	16	23
Bezrobocie	58	64
Niepełnosprawność	95	96
Długotrwała lub ciężka choroba	139	205
Bezradność w sprawach opiekuńczo-wychowawczych i prowadzenia gospodarstwa domowego	65	41
Przemoc domowa	5	11
Alkoholizm	20	14
Trudność w przystosowaniu do życia po zwolnieniu z zakładu karnego	5	7
Zdarzenie losowe	2	4
Narkomania	2	4

Źródło: Urząd Miejski w Mosinie

Największą grupę rodzin, którym udzielono wsparcia stanowiły osoby i rodziny dotknięte długotrwałą chorobą oraz niepełnosprawnością.

### Świetlice opiekuńczo-wychowawcze

Na terenie gminy funkcjonowało 7 świetlic opiekuńczo-wychowawczych: w Mosinie, Rogalinie, Pecnej, Daszewicach, Rogalinie, Czapurach i Krośnie, do których uczęszczało przeciętnie 10-20 dzieci. W świetlicach dzieci miały zapewnioną opiekę wychowawcy i psychologa. Zajęcia odbywały się wyłącznie w trybie stacjonarnym.

### Punkty konsultacyjno-terapeutyczne oraz grupy wsparcia

W analizowanym roku kontynuowano działalność trzech Punktów Konsultacyjno-Terapeutycznych:

- Punkt Konsultacyjno-Terapeutyczny dla osób uzależnionych i współuzależnionych oraz ofiar przemocy i uzależnień behawioralnych prowadzony przez Panią mgr Agnieszkę Merle,

- Punkt Konsultacyjno-Terapeutyczny dla osób uzależnionych i współuzależnionych oraz ofiar przemocy i uzależnień behawioralnych prowadzony przez Panią mgr Małgorzatę Skoczyńską,
- Punkt Konsultacyjno-Terapeutyczny dla Osób Dotkniętych Przemocą i Sprawców Przemocy prowadzony przez Panią mgr Małgorzatę Skoczyńską.

Wszystkie punkty umożliwiały skorzystanie z porady zarówno w trybie stacjonarnym, jak i w formule online.

Ponadto prowadzone były dwie grupy wsparcia:

- Grupa Wsparcia prowadzona przez Panią Małgorzatę Skoczyńską,
- Grupa Wsparcia dla rodzin z problemami alkoholowymi prowadzona przez Panią Agnieszkę Merle.

Dokładniejszy opis działań podjętych przez Punkty Konsultacyjne oraz Grupy Wsparcia został przedstawiony w części dotyczącej Gminnego Programu Profilaktyki i Rozwiązywania Problemów Alkoholowych oraz Przeciwdziałania Narkomanii.

### **Współpraca**

Ośrodek Pomocy Społecznej przy realizacji poszczególnych zadań współpracował z wieloma instytucjami, podmiotami, stowarzyszeniami oraz organizacjami pozarządowymi podejmując szereg działań, celem pozyskania środków zarówno spożywczych jak i materialnych na rzecz podopiecznych.

Osoby z terenu gminy wymagające wsparcia, również te które nie kwalifikowały się do korzystania ze świadczeń pomocy społecznej między innymi z powodu przekroczenia kryterium dochodowego, miały możliwość korzystania z pomocy w formie żywności oraz odzieży w Stowarzyszeniu Pomocy Potrzebującym im. św. Antoniego. Pracownicy socjalni na prośbę Parafialnego Zespołu CARITAS przyjmowali zgłoszenia osób potrzebujących na „Wieczernę Wigilijną na wynos”. Przyjęto zgłoszenie od 20 rodzin, którym dowieziono potrawy wigilijne w miejsce zamieszkania.

Ośrodek Pomocy Społecznej współpracował z Kołem Pszczelarzy Mosina – Puszczykowo, gdzie w ramach współpracy Koło Pszczelarzy przekazywało podopiecznym Ośrodka Pomocy Społecznej miód, pochodzący z lokalnych pasiek pszczelich.

Ponadto Pracownicy socjalni w ramach współpracy przeprowadzali wywiady środowiskowe na potrzeby Powiatowego Centrum Pomocy Rodzinie w Poznaniu w celu wydania skierowań do Środowiskowego Domu Samopomocy w Puszczykowie dla osób upośledzonych umysłowo, prowadzonym przez Kawalerów Maltańskich oraz na



potrzeby innych Fundacji działających na rzecz dzieci długotrwale chorych oraz z niepełnosprawnościami.

### Liczba świadczeń zrealizowanych w Dziale Świadczeń Rodzinnych

Tab. 30 Świadczenia socjalne

Rodzaj świadczenia	Liczba świadczeń	kwota wypłaconych świadczeń [zł]
Świadczenie rodzinne	22485	7 861 612,87
Świadczenie wychowawcze 500+	101	4 8512,60
Fundusz alimentacyjny	1555	648 442,07
Dodatek mieszkaniowy	178	48 845,38
Dodatek osłonowy	24	15 152,20
Dodatek węglowy	67	201 000,00
Dodatek dla gospodarstw domowych (pelet drzewny, drewno kawałkowe, gaz LPG, olej opałowy)	92	147 000,00
Dodatek elektryczny	150	184 500,00
Refundacja podatku VAT	126	25 614,63

Źródło: Urząd Miejski w Mosinie

W Dziale Świadczeń Rodzinnych Ośrodka Pomocy Społecznej realizowane były: świadczenia rodzinne, świadczenia z funduszu alimentacyjnego, postępowanie z dłużnikami alimentacyjnymi, dodatki mieszkaniowe, post. w sprawie wydania zaświadczeń do Programu „Czyste powietrze” i refundacja podatku VAT (gaz ziemny).

Ponadto trwały postępowania z 2022 r. dotyczące dodatków: węglowego, elektrycznego, dodatku dla gospodarstw domowych i elektrycznego.

### Odsetek i ilość spraw w Dziale Świadczeń Rodzinnych załatwionych drogą elektroniczną

Tab. 31 Odsetek spraw załatwionych drogą elektroniczną

Lp.	Rodzaj świadczenia	Liczba wniosków	
		ogółem [szt.]	w tym elektronicznie [%]
1	Świadczenia rodzinne	773	15,4
2	Świadczenie wychowawcze	0	0
3	Fundusz alimentacyjny	110	1,8
4	Dodatki mieszkaniowe	50	0
5	Dodatek energetyczny	0	0
6	Program „Czyste Powietrze”	327	0
7	Dodatek węglowy	167 <sup>10</sup>	0
8	Dodatek osłonowy	65 <sup>10</sup>	0

<sup>10</sup> z roku 2022

Lp.	Rodzaj świadczenia	Liczba wniosków	
		ogółem [szt.]	w tym elektronicznie [%]
9	Dodatek dla gospodarstw domowych	178 <sup>10</sup>	0
10	Dodatek elektryczny	175 <sup>10</sup>	0

Źródło: Urząd Miejski w Mosinie

### Liczba rodzin/gospodarstw domowych przypadających na pracownika socjalnego

W analizowanym roku pomocą społeczną zostało objętych 580 rodzin (1 252 osoby w rodzinach), co stanowi 73 rodziny na jednego pracownika socjalnego.

### Profilaktyka i rozwiązywanie problemów alkoholowych oraz Przeciwdziałania Narkomanii na lata 2022-2023

Prowadzenie działań związanych z profilaktyką i rozwiązywaniem problemów alkoholowych należy do zadań własnych gminy. Realizując zadania ustawowe Ośrodek Pomocy Społecznej przygotował po przeprowadzonej diagnozie potrzeb "Gminny Program Profilaktyki i Rozwiązywania Problemów Alkoholowych oraz Przeciwdziałania Narkomanii na lata 2022-2023", zgodnie z nowymi przepisami, który został uchwalony uchwałą nr LXIII/529/22 Rady Miejskiej w Mosinie z dnia 29 marca 2022 r. zmieniony uchwałą nr LXXXV/707/23 Rady Miejskiej w Mosinie z dnia 27 kwietnia 2023 r.

W analizowanym roku kontynuowano działalność dwóch Punktów Konsultacyjno-Terapeutycznych:

- Punkt Konsultacyjno-Terapeutyczny dla osób uzależnionych i współuzależnionych prowadzony przez panią Agnieszkę Merle czynny był od 5 stycznia do 28 grudnia, raz w tygodniu przez 3 godziny (w czwartki), w siedzibie OPS. W ramach pomocy łącznie udzielono 438 porad dla 87 osób (porady dot. przemocy i uzależnienia oraz współuzależnienia. Wśród wymienionych osób z porad skorzystały 4 osoby małoletnie),
- Punkt Konsultacyjno-Terapeutyczny dla osób uzależnionych i współuzależnionych prowadzony przez panią Małgorzatę Skoczyńską czynny był od 2 stycznia do 27 grudnia, raz w tygodniu przez 3 godziny (w poniedziałki), w siedzibie OPS. W ramach pomocy łącznie udzielono 245 porad dla 85 osób (porady dot. przemocy i uzależnienia oraz współuzależnienia).

Zadania dotyczące profilaktyki i rozwiązywania problemów związanych z uzależnieniami, były realizowane również w ramach spotkań Grup Wsparcia:

- spotkania Grupy Wsparcia prowadzonej przez panią Małgorzatę Skoczyńską odbywały się raz w tygodniu (w poniedziałki), przez cały rok w siedzibie OPS.

Przeznaczone były dla osób uzależnionych i współuzależnionych, ofiar przemocy i osób potrzebujących wsparcia. Prowadzone były programy: „Moja droga do siebie” oraz „Jak poradzić sobie z lękiem i oceną”, w których uczestniczyło każdorazowo od 6-8 osób. Na spotkaniach poruszane były m.in. tematy: życie w przewlekłym lęku w izolacji, brak zrozumienia, radzenia sobie z odrzuceniem i negatywną oceną bliskich, radzenia sobie z trudnościami i inne bieżące problemy uczestników,

- spotkania Grupy Wsparcia dla rodzin z problemami alkoholowymi, prowadzone przez panią Agnieszkę Merle. Spotkania odbywały się raz w tygodniu (w czwartki), przez cały rok w siedzibie OPS. Spotkania przeznaczone były dla osób współuzależnionych i ofiar przemocy. Prowadzone były programy: „Praca z lękiem u osób współuzależnionych”, oraz „Poczucie własnej wartości”, w których uczestniczyło każdorazowo od 6-8 osób. Tematami warsztatów były: „Ja i mój cień – samopoznanie”, „Poznanie źródła własnej wartości”, „Przyjęcie siebie – samoakceptacja”, „Asertywność i granice”, „Pragnienia i życiowe cele” oraz „Poprawianie kontaktów z ludźmi”.

### "Asystent osobisty osoby z niepełnosprawnością" dla Jednostek Samorządu Terytorialnego edycja 2024

2023-08-21



Ministerstwo Rodziny  
i Polityki Społecznej

Rozpoczął się nabór wniosków w ramach programu resortowego Ministra Rodziny i Polityki Społecznej **"Asystent osobisty osoby z niepełnosprawnością" dla Jednostek Samorządu Terytorialnego edycja 2024**. Głównym celem Programu jest wprowadzenie usług asystencji osobistej jako formy ogólnodostępnego wsparcia w wykonywaniu codziennych czynności oraz funkcjonowaniu w życiu społecznym.

[Czytaj całość artykułu "Asystent osobisty osoby z niepełnosprawnością" dla Jednostek Samorządu Terytorialnego edycja 2024"](#)



### Program Asystent Osobisty Osoby Niepełnosprawnej - edycja 2023

2023-01-03



Ministerstwo Rodziny  
i Polityki Społecznej

Ośrodek Pomocy Społecznej w Mosinie informuje o przystąpieniu do realizacji Programu „Asystent Osobisty Osoby Niepełnosprawnej” –edycja 2023, finansowanego z państwowego funduszu celowego -Fundusz Solidarnościowy.

[Czytaj całość artykułu "Program Asystent Osobisty Osoby Niepełnosprawnej - edycja 2023"](#)

Ryc. 26 Ośrodek Pomocy Społecznej – Asystent Osobisty Osoby Niepełnosprawnej

Gminna Komisja Rozwiązywania Problemów Alkoholowych spotykała się dwa razy w miesiącu. Komisja realizowała zadania zawarte w ustawie o wychowaniu w trzeźwości i przeciwdziałaniu alkoholizmowi. Odbyło się 26 posiedzeń (w tym 2 posiedzenia bezpłatne), omówiono 284 sprawy dotyczące osób uzależnionych, współuzależnionych oraz ofiar przemocy. Pozytywnie rozpatrzono 32 wnioski

dotyczące lokalizacji punktów sprzedaży napojów alkoholowych, opiniując pozytywnie 31 wniosków oraz wydając 1 negatywną opinię, z uwagi na brak odpowiedniej odległości placówki handlowej od placu zabaw.

Rozmowy motywacyjno-interwencyjne przeprowadzono z 265 osobami uzależnionymi i współuzależnionymi oraz ofiarami przemocy.

Wpłynęły 34 nowe wnioski o podjęcie działań w stosunku do osób nadużywających napojów alkoholowych i stosujących przemoc domową. Do każdej sprawy Komisja zebrała pełną dokumentację i przeprowadziła rozmowy motywujące do podjęcia leczenia. W przypadku braku współpracy osoby zgłoszonej, Komisja wszczyła procedurę poddania się leczeniu odwykowemu i przekazywała sprawy do sądu rejonowego w zakresie wydania postanowienia w przedmiocie uzależnień, uzupełniając dokumentację o opinię biegłego sądowego psychologa i psychiatry. Do biegłego sądowego psychologa i psychiatry Komisja skierowała 23 osoby na badanie w przedmiocie uzależnienia od alkoholu. Biegli wydali 28 opinii, natomiast 6 osób na badanie nie zgłosiło się. Do Sądu Rejonowego w Śremie skierowano 5 spraw o wszczęcie postępowania w sprawie zastosowania obowiązku poddania się leczeniu odwykowemu.

Ponadto na terenie gminy na dzień 31 grudnia 2023 r. sprzedaż napojów alkoholowych prowadzona była łącznie w 85 placówkach, zarówno handlowych jak i gastronomicznych.

Z środków budżetowych przeznaczonych na profilaktykę i rozwiązywanie problemów alkoholowych zorganizowano letni wypoczynek dla 100 dzieci z rodzin z problemami społecznymi. Wyjazd do Mikoszewia zrealizowano w terminie od 24 czerwca do 3 lipca. Realizatorem letniego wypoczynku było Stowarzyszenie pod nazwą „Nasze Szwederowo” z Bydgoszczy. Dzieci korzystające z bezpłatnego wypoczynku letniego kwalifikowane były przez dyrektorów i pedagogów szkół podstawowych z terenu gminy.

Na terenie gminy prowadzono działalność 7 świetlic opiekuńczo-wychowawczych. Do każdej z wymienionych świetlic uczęszczało przeciętnie 10-20 dzieci. Celem działalności świetlic jest pomoc rodzinom, w których występują problemy społeczne oraz trudności w wypełnianiu obowiązków wychowawczych. Udział w zajęciach pozytywnie wpływa na rozwój osobowości dzieci, ich postępy w nauce oraz kształtowanie relacji społecznych opartych na wzajemnej pomocy, współpracy i solidarności. Z budżetu gminy na realizację przedsięwzięć dotyczących profilaktyki i rozwiązywania problemów alkoholowych wydatkowana została kwota 718 099,83 zł.

# PLANOWANIE PRZESTRZENNE

RAPORT  
O STANIE  
GMINY



## XIII. Planowanie przestrzenne

### Opis uwarunkowań

Gmina Mosina charakteryzuje się bardzo specyficznymi uwarunkowaniami przyrodniczymi i prawnymi mającymi wpływ na planowanie przestrzenne.

Gmina, położona w centralnej części województwa wielkopolskiego, w powiecie poznańskim charakteryzuje się wieloma walorami przyrodniczymi. Z tego też powodu na terenie gminy znajdują się różne formy ochrony tj. Wielkopolski Park Narodowy, Rogaliński Park Krajobrazowy, Zespół przyrodniczo-krajobrazowy Łęgi Nadwarciańskie czy obszary Natura 2000: Ostoja Wielkopolska, Rogalińska Dolina Warty i Ostoja Rogalińska. Formy ochrony stanowią o potencjale gminy w zakresie rozwoju związanego m.in. z turystyką i rekreacją.

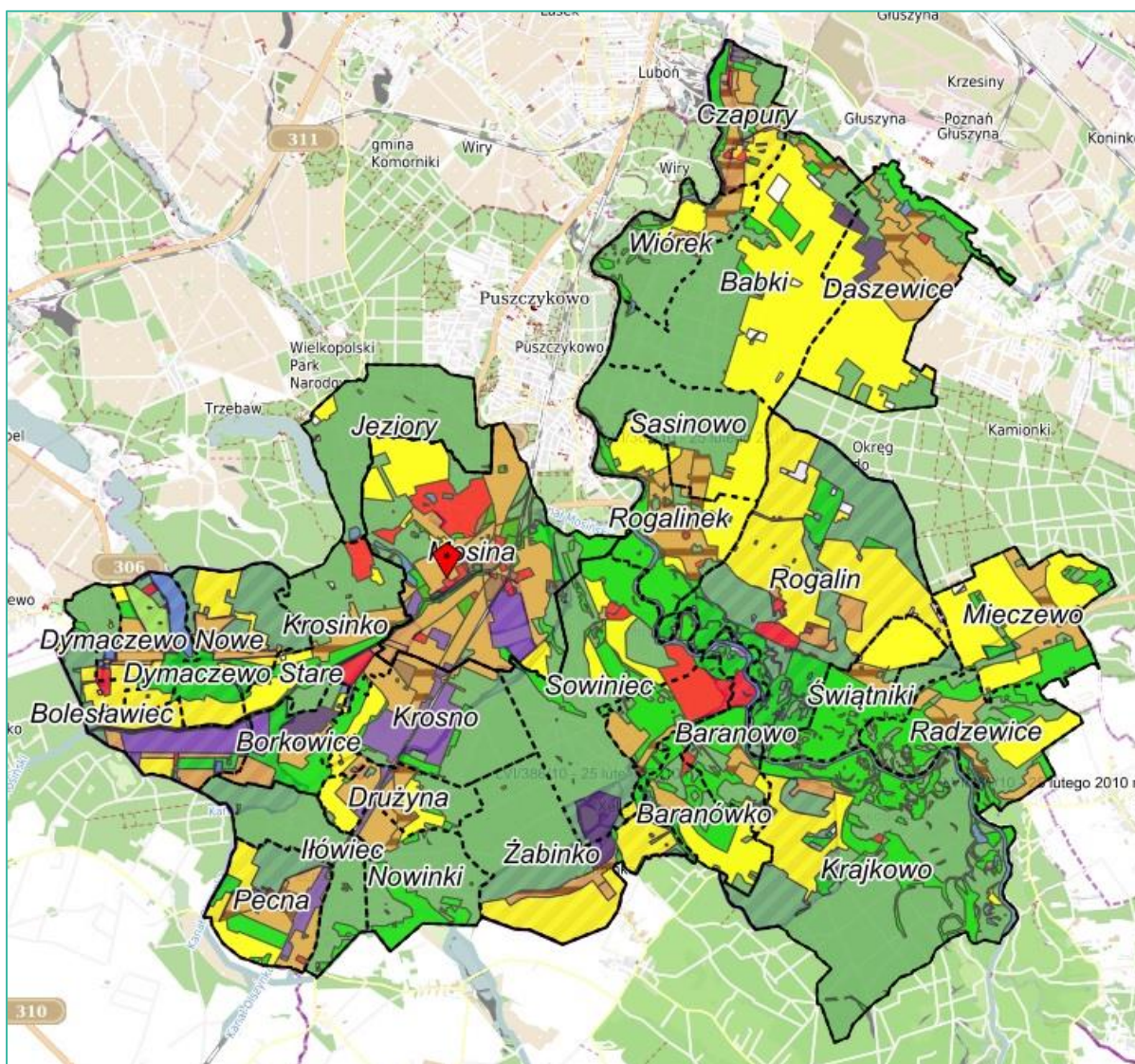

Ryc. 27 Studium uwarunkowań i kierunków zagospodarowania przestrzennego Gminy Mosina

Wielkopolski Park Narodowy zajmuje powierzchnię ok. 75 km<sup>2</sup> i obejmuje fragment Warty oraz okoliczne tereny leśne, nieużytki, bagna i łąki. W parku występują liczne gatunki roślin i zwierząt, w tym wiele chronionych. Park tworzy otoczenie dla wielu atrakcji turystycznych, takich jak piesze czy rowerowe wycieczki.

Rogaliński Park Krajobrazowy położony na południowy wschód od Mosiny, to kolejne miejsce, które przyciąga turystów. Park ten zajmuje powierzchnię 1 580 ha i obejmuje lasy, łąki i obszary zalewowe Warty. W parku tym występują liczne gatunki roślin i zwierząt, w tym wiele chronionych.

Gmina jest także bogata w zasoby wód powierzchniowych i podziemnych. Obszar gminy leży w zlewni rzeki Warty, a sama rzeka przepływa przez gminę z południowego wschodu na północny zachód.

Występują także ograniczenia przestrzenne wynikające z obecności strefy ochronnej ujęcia wody w rejonie Mosina-Krajkowo dla zaopatrzenia Poznańskiego Systemu Wodociągowego. Ograniczenia te są związane nie tylko z zakazami uniemożliwiającymi realizację przedsięwzięć mogących znacząco oddziaływać na środowisko, ale również z rozwojem podstawowej infrastruktury technicznej.

Ponadto w północnej części gminy (Babki) znajdują się tereny zamknięte ustalone przez Ministra Obrony Narodowej, na których funkcjonuje kompleks wojskowy Poznań-Babki. Stanowią one obszar o ograniczonej dostępności publicznej.

### Studium uwarunkowań i kierunków przestrzennego zagospodarowania gminy / Plan ogólny

Obowiązującym dokumentem przedstawiającym politykę przestrzenną gminy jest Studium uwarunkowań i kierunków zagospodarowania przestrzennego gminy Mosina przyjęte uchwałą nr LVI/386/10 Rady Miejskiej w Mosinie z dnia 25 lutego 2010 r. Dokument wymaga aktualizacji z racji na wielokrotne zmiany zapisów ustawy z dnia 27 marca 2003 r. o planowaniu i zagospodarowaniu przestrzennym. Natomiast, mimo nieaktualności, Studium pozostaje dokumentem obowiązującym. Na jego podstawie sporządzane są miejscowe plany zagospodarowania przestrzennego.

28 września 2023 r. Rada Miejska w Mosinie przyjęła uchwałą nr XCI/773/23 w sprawie odstąpienia od sporządzenia Studium uwarunkowań i kierunków zagospodarowania przestrzennego gminy Mosina.

W toku trwającej ponad 10 lat procedury planistycznej zgromadzono ponad 100 wniosków dotyczących studium oraz dwukrotnie (w roku 2018 i 2022) wyłożono projekt studium do publicznego wglądu. Powyższe prace zostały poprzedzone pozytywnymi uzgodnieniami i opiniami właściwych organów. Podczas prac nad

studium przeanalizowano ponad 1600 uwag do wyłożonych projektów (1263 w roku 2018 oraz 339 w roku 2022). Na przedłużające się prace planistyczne wpływ miały rozbieżne wizje interesariuszy planowania i zagospodarowania przestrzennego oraz organów gminy. Ponadto na części obszarów gminy występuje silna presja urbanistyczna związana z usytuowaniem na terenie aglomeracji poznańskiej. Jednocześnie należałoby uwzględnić mające istotne znaczenie formy ochrony przyrody występujące na terenie gminy oraz strefę ochronną ujęcia wody. Opracowując dokument podjęto próbę pogodzenia wszystkich powyższych oczekiwań. W przeciągu ostatniej dekady tego celu nie udało się osiągnąć.

Dodatkowo, w związku z ustawą z 7 lipca 2023 r. o zmianie ustawy o planowaniu i zagospodarowaniu przestrzennym oraz niektórych innych ustaw, w sposób istotny zmieniono stan prawny w zakresie planowania i zagospodarowania przestrzennego. Obecnie rolę dotychczasowego studium uwarunkowań i kierunków zagospodarowania przestrzennego gminy ma przejąć plan ogólny gminy. Plan ogólny w przeciwieństwie do studium będzie aktem prawa miejscowego. Wskazany jest, by gminy uchwaliły plan ogólny do końca 2025 r., kiedy to przestaną obowiązywać dokumenty studium.

W związku z powyższym, tego samego dnia Rada Miejska w Mosinie przyjęła uchwałę nr XCI/774/23 w sprawie przystąpienia do sporządzenia Planu ogólnego gminy Mosina.

### Plany miejscowe zakończone w 2023 r. i w trakcie realizacji

#### Plany miejscowe uchwalone w 2023 r.:

- dla terenów przy Jeziorze Budzyńskim w Mosinie,
- dla terenów przy ul. Sowinieckiej, Gałczyńskiego, Leśmiana i Śremskiej w Mosinie – część II (południowa),
- pn. „Krosinko – ul. Malinowa 9” obejmującego część wsi Krosinko,
- pn. „Mosina – ul. Strzelecka 70-78” obejmującego część miasta Mosina.

#### Przystąpiono do sporządzania planów miejscowych:

- pn. „Kokotek” obejmującego część miasta Mosina,
- pn. „Pożegowo część północno-wschodnia” obejmującego część miasta Mosina,
- pn. „Mosina – rejon ul. Harcerskiej część południowa”, obejmującego część miasta Mosina,
- w rejonie ulicy Jacka Malczewskiego, obejmującego część miasta Mosina, wsi Krosno oraz wsi Krosinko,
- obejmującego część wsi Dymaczewo Stare i Dymaczewo Nowe,



- obejmującego część wsi Dymaczewo Stare, Dymaczewo Nowe, Bolesławiec i Krosinko.

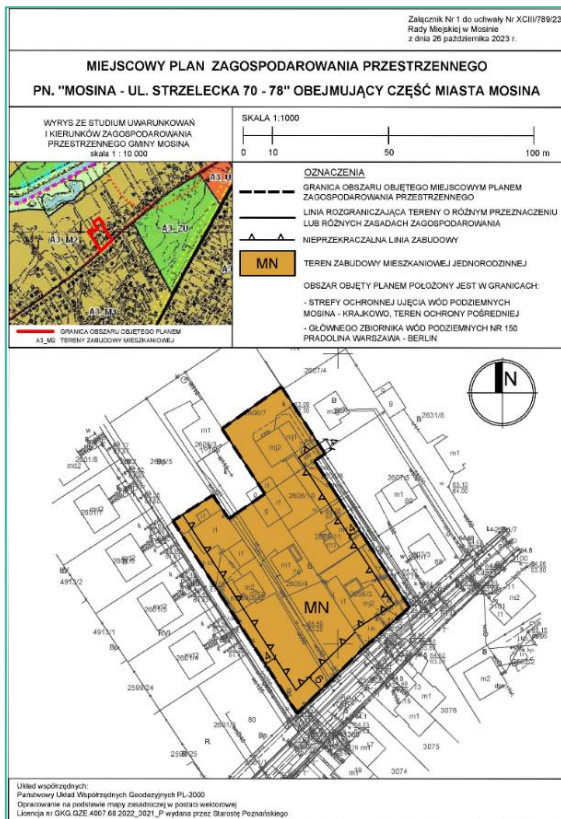

Ryc. 28 MPZP pn. „Mosina – ul. Strzelecka 70-78” obejmującego część miasta Mosina

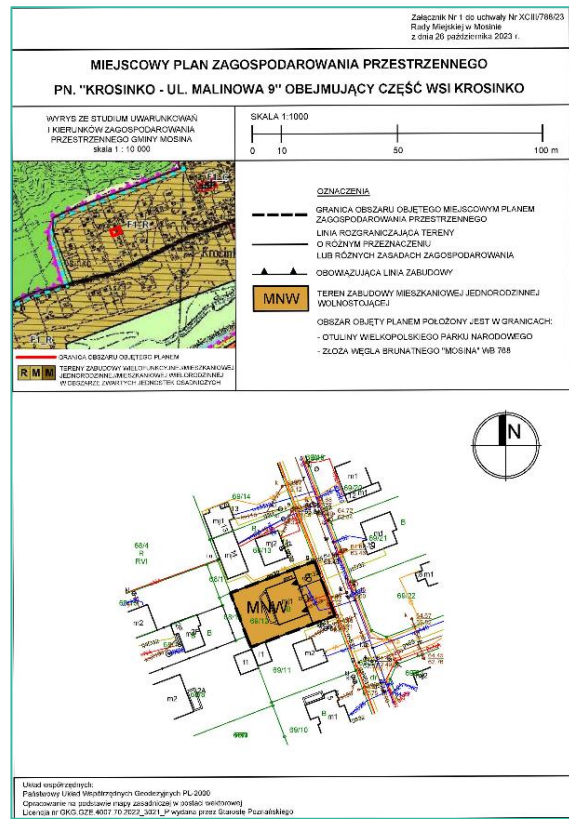

Ryc. 29 MPZP pn. „Krosinko – ul. Malinowa 9” obejmującego część wsi Krosinko

**119**

Obowiązuje 119 miejscowych planów zagospodarowania przestrzennego. Miejscowe plany zagospodarowania przestrzennego pokrywają 5376,7559 ha (stan na 31 grudnia 2023 r.).

**140**

Wydano łącznie 140 decyzji o ustaleniu warunków zabudowy, z czego 105 postępowań zakończyło się wydaniem decyzji pozytywnej.

**29**

Wydano 29 decyzji o ustaleniu lokalizacji inwestycji celu publicznego, z czego 26 pozytywnych.

Tab. 32 Decyzje o ustaleniu warunków zabudowy i ustaleniu lokalizacji inwestycji celu publicznego

Obręb	Ilość wydanych decyzji o warunkach zabudowy	Ilość wydanych decyzji o ustaleniu lokalizacji inwestycji celu publicznego
Babki	6	0
Baranowo	5	0
Baranówko	2	0
Bolesławiec	4	0
Borkowice	4	0
Czapury	17	5
Daszewice	5	2
Drużyna	1	0
Dymaczewo Nowe	6	0
Dymaczewo Stare	10	0
Iłówiec	0	1
Krajkowo	3	0
Krosinko	1	0
Krosno	2	1
Mieczewo	4	1
Mosina	46	9
Nowinki	2	3
Pecna	8	2
Radzewice	1	0
Rogalin	2	2
Rogalinek	5	1
Sasinowo	0	0
Sowiniec	0	2
Świątniki	2	0
Wiórek	0	0
Żabinko	4	0

Źródło: Urząd Miejski w Mosinie

### Ostatnia ocena aktualności

Wiosną 2021 r. odrzucono projekt uchwały w sprawie aktualności studium uwarunkowań i kierunków zagospodarowania przestrzennego Gminy Mosina oraz miejscowych planów zagospodarowania przestrzennego. W 2023 r. nie przedłożono Radzie Miejskiej uchwały w tym zakresie.

### Stopień pokrycia obszaru gminy miejscowymi planami zagospodarowania przestrzennego



# 31,4%

**31,4%** (wg stanu na 31 grudnia 2023 r., obejmuje miejscowe plany obowiązujące i fragmenty planów miejscowych obowiązujących w części).

## Program rewitalizacji

### Podstawa prawna

Uchwała nr LVII/645/17 Rady Miejskiej w Mosinie z dnia 26 października 2017 r. w sprawie przyjęcia Gminnego Programu Rewitalizacji dla Gminy Mosina na lata 2017-2027.

### Uchwała zmieniająca

Uchwała nr LXII/730/18 zmieniająca uchwałę w sprawie przyjęcia Gminnego Programu Rewitalizacji dla Gminy Mosina na lata 2017-2027.

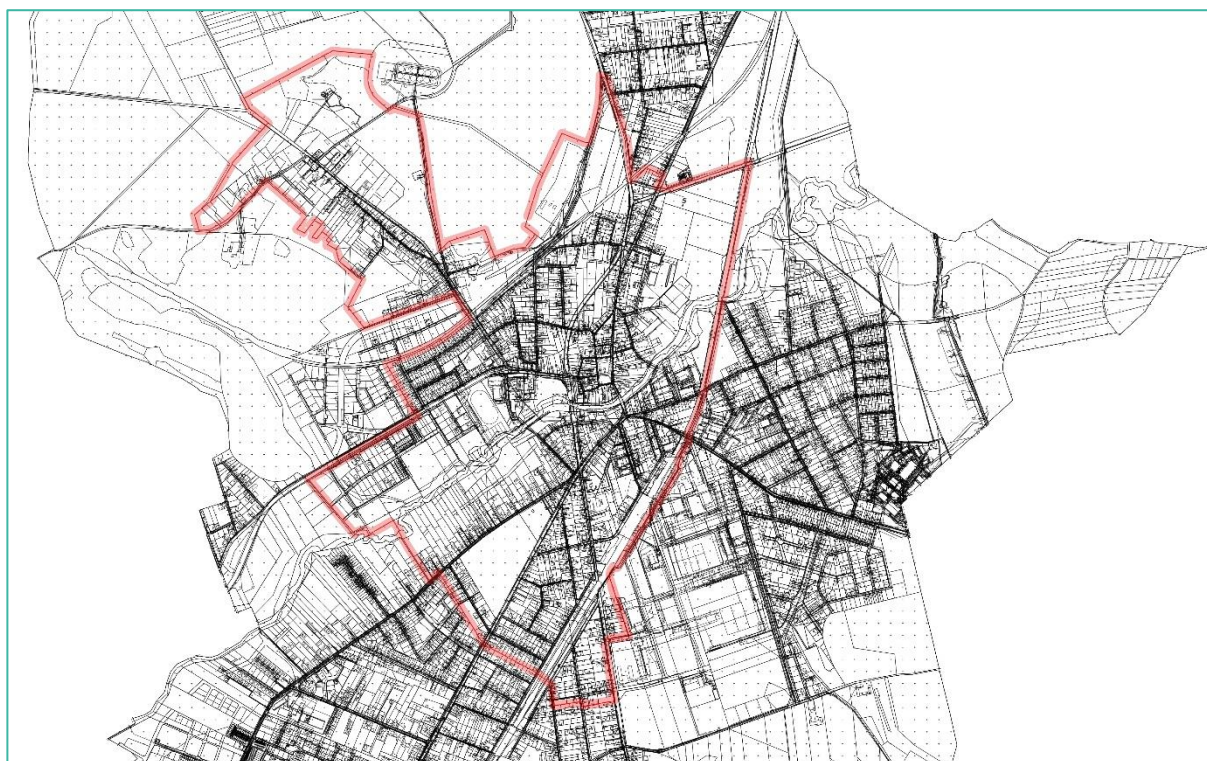

Ryc. 30 Obszar rewitalizacji

### Cel

Celem programu jest realizacja przedsięwzięć rewitalizacyjnych, które wpłyną na poprawę jakości życia mieszkańców. Realizację programu koordynują poszczególne Referaty Urzędu Miejskiego w Mosinie.

### Realizacja



- Zorganizowano 2 posiedzenia Komitetu Rewitalizacji Gminy Mosina.
- 28 listopada 2023 r. powołano Zarządzeniem nr 250/2023 skład Komitetu Rewitalizacji na kadencję 2023-2027.

- Podjęto działania mające na celu realizację zadań przyjętych w Gminnym Programie Rewitalizacji, w tym:
  - trwały prace zespołu ds. realizacji Zintegrowanych Inwestycji Terytorialnych na terenie Gminy Mosina mające dot. m.in. następujących przestrzeni: Parku Budzyń, projektowanej promenady nad Kanałem Mosińskim wraz z przeprawami mostowymi;
  - Uzyskano dofinansowanie z Polskiego Ładu na prace projektowe przy zabytkach w Gminnej Ewidencji Zabytków: Pałac Budzyń, Kokotek;
  - przystąpiono do opracowania miejscowego planu zagospodarowania przestrzennego pn. „Mosina - rejon ul. Harcerskiej część południowa”, obejmującego część miasta Mosina;
  - przystąpiono do opracowania miejscowego planu zagospodarowania przestrzennego pn. „Kokotek” obejmującego część miasta Mosina
  - 20 grudnia 2023 r. wydano decyzję o ustaleniu lokalizacji inwestycji celu publicznego dla inwestycji polegającej na przebudowie planu miejskiego (publicznie dostępnego placu). W ramach inwestycji należy rozumieć w szczególności:
    - budowę oraz przebudowę układu komunikacyjnego – drogi, stanowiska postojowe dla samochodów osobowych,
    - budowę oraz przebudowę pomników,
    - budowę fontanny oraz obiektów małej architektury,
    - budowę oraz przebudowę infrastruktury technicznej.Inwestycję przewidziano do realizacji terenie działek nr: 1582, 1583, 1584 oraz części działek nr: 1481/2, 1502, 1523, 1572, 1581/2, 1595/2 i 1993 obręb Mosina; położonych w Mosinie na/przy pl. 20 Października;
  - procedowano decyzję o ustaleniu lokalizacji inwestycji celu publicznego dla inwestycji polegającej na budowie drogi dla pieszych i drogi dla rowerów, przewidzianej do realizacji na terenie działki nr 1773 oraz części działek nr: 1774, 1642/4, 1640, 1637/2, 1634/4 1638/2, 1636/7, 1637/1, 1643/3, 1642/11 i 1646/18, obręb Mosina, położonych w Mosinie (decyzja wydana 16 lutego 2024 r.);
  - sporządzono koncepcję ciągu pieszo-rowerowego wzdłuż kanału Mosińskiego między pakiem Budzyń a ul. Lipową;
  - Otrzymano dofinansowanie w ramach programu Lider Zielonej Wielkopolski na budowę placu zabaw na terenie parku Ptasiego.

## Ochrona zabytków

### Podstawa prawna

Uchwała nr LXXX/667/23 Rady Miejskiej w Mosinie z dnia 26 stycznia 2023 r. w sprawie określenia zasad udzielania dotacji na prace konserwatorskie, restauratorskie lub roboty budowlane przy zabytkach wpisanych do rejestru zabytków lub znajdujących się w gminnej ewidencji zabytków, położonych na terenie gminy Mosina.

KARTA ADRESOWA ZABYTKÓW NIERUCHOMYCH		A <input type="checkbox"/> B <input checked="" type="checkbox"/> C <input type="checkbox"/> D <input type="checkbox"/>	Nr BB.04
1. Obiekt <b>rzędcówka</b>	3. Czas powstania XIX / XX w.	5. Miejscowość <b>Babki</b>	
2. Zespół <b>zespół folwarczny</b>	4. Prace budowlane i remontowe przed 1945	6. Adres Ulica: Babki Nr: 4 Nr działki: 21/17 Nr KW:	
16. Zdjęcia, plan sytuacyjny		7. Przynależność administracyjna Województwo: wielkopolskie Powiat: poznański Gmina: Mosina	
		8. Właściciel i jego adres prywatny	
		9. Użytkownik i jego adres prywatny	
		10. Autorzy	
		11. Określenie stylu	
		12. Materiał mur	
		13. Przeznaczenie pierwotne domy	

Ryc. 31 Karta adresowa zabytku w Babkach - rzędcówka, zespół folwarczny

### Uchwała zmieniająca

Uchwała nr LXXXVI/724/23 Rady Miejskiej w Mosinie z 25 maja 2023 r. w sprawie zmiany uchwały nr LXXX/667/23 Rady Miejskiej w Mosinie z dnia 26 stycznia 2023 r. w sprawie określenia zasad udzielania dotacji na prace konserwatorskie, restauratorskie lub roboty budowlane przy zabytkach wpisanych do rejestru zabytków lub znajdujących się w gminnej ewidencji zabytków, położonych na terenie gminy Mosina

### Cel

Celem programu jest przede wszystkim podejmowanie działań zwiększających atrakcyjność zabytków, wyeksponowanie walorów poszczególnych zabytków i krajobrazu kulturowego, zahamowanie procesu degradacji zabytków oraz wspieranie inicjatyw sprzyjających wzrostowi środków finansowych na opiekę nad zabytkami.

## Realizacja

Burmistrz Gminy Mosina informował o możliwości dofinansowania prac przy zabytkach, zgodnie z uchwałą nr LXXX/667/23 Rady Miejskiej w Mosinie z dnia 26 stycznia 2023 r. w sprawie określenia zasad udzielania dotacji na prace konserwatorskie, restauratorskie lub roboty budowlane przy zabytku wpisanym do rejestru zabytków lub znajdujących się w gminnej ewidencji zabytków, położonych na terenie gminy. W trakcie pierwszego naboru wpłynęło 6 wniosków opiewający na kwotę dofinansowania 283 798 złotych. Dotację otrzymał jeden wnioskodawca, któremu udzielono dotacji na kwotę 30 000 zł. Pozostałe wnioski nie spełniały wymagań formalnych.



Zdj. 82 Ołtarz przed renowacją



Zdj. 83 Ołtarz po renowacji

Uchwałą nr LXXXVI/724/23 Rady Miejskiej w Mosinie z dnia 25 maja 2023 r. w sprawie zmiany uchwały nr LXXX/667/23 Rady Miejskiej w Mosinie z dnia 26 stycznia 2023 r. w sprawie określenia zasad udzielania dotacji na prace konserwatorskie, restauratorskie lub roboty budowlane przy zabytkach wpisanych do rejestru zabytków lub znajdujących się w gminnej ewidencji zabytków, położonych na terenie

gminy Mosina umożliwiono ponownie staranie się o dofinansowanie prac przy zabytkach. W trakcie drugiego naboru wpłynęło 1 wniosek na kwotę 16 634,11 zł. Wnioskodawca nie otrzymał dotacji, ponieważ nie spełniał wymogów formalnych.

## Realizacja zadań związanych z sytuowaniem obiektów małej architektury, tablic reklamowych, ogrodzeń

### Podstawa prawna

Uchwała nr LXIX/795/18 Rady Miejskiej w Mosinie z dnia 29 maja 2018 r. w sprawie przygotowanie projektu uchwały ustalającej zasady i warunki sytuowania obiektów małej architektury, tablic reklamowych i urządzeń reklamowych oraz ogrodzeń, ich gabarytów, standardów jakościowych oraz rodzajów materiałów budowlanych, z jakich mogą być wykonane

### Cel

Gminę Mosina charakteryzuje duża atrakcyjność krajobrazu naturalnego i kulturowego. Cennym obszarem Mosiny jest m.in. objęty ochroną konserwatorską układ urbanistyczny centrum miasta. Obecnie w przestrzeni publicznej obiekty małej architektury, tablice i urządzenia reklamowe oraz ogrodzenia sytuowane są w sposób dowolny i chaotyczny, co może być odbierane jako zachwianie ładu przestrzennego. Zaobserwować można reklamy oraz szyldy zakrywające np. zabytkowe detale architektoniczne obiektów budowlanych. Na terenach wiejskich można natomiast zaobserwować duże natężenie chaotycznie rozmieszczonych reklam o różnorodnych formach (reklamy, szyldy, tablice, billboardy, maszty flagowe, pylony reklamowe itp.), wpływających negatywnie na jakość przestrzeni publicznej.

### Realizacja

W 2023 r. ponownie wyłożono projekt uchwały do publicznego wglądu. W trakcie wyłożenia odbyła się dyskusja publiczna. Do projektu wpłynęły dwie uwagi.

W związku z wyrokiem Trybunału Konstytucyjnego z 12 grudnia 2023 r. dotyczącym braku zapewnienia ustawowych podstaw i trybu dochodzenia odszkodowania przez podmioty, które są zobowiązane do usunięcia i rozbiórki tablic i urządzeń reklamowych wzniesionych legalnie na terenie gminy, prace nad uchwałą zostały wstrzymane.

Niezależnie od przygotowania projektu uchwały trwały działania związane z uregulowaniem stanu reklam na działkach gminnych oraz zlokalizowanych w zabytkowym centrum Mosiny. Wysłano kilkadziesiąt wezwań do złożenia wyjaśnień w zakresie stanu prawnego reklam. Znacząca część spraw się zakończyła się

demontażem reklam, w kilku sprawach postępowania toczą się przed innymi organami.



Zdj. 84 Skrzyżowanie ul. Leszczyńskiej i Akacyjnej z reklamami i bez



Zdj. 85 Skrzyżowanie ul. Krotowskiego i Mickiewicza z reklamami i bez



# OCHRONA ŚRODOWISKA

RAPORT  
O STANIE  
GMINY



## XIV. Ochrona środowiska

Zadania własne gminy związane z ochroną środowiska realizowane są zgodnie z programami i strategiami przyjętymi przez władze gminy. Należą do nich:

- Program ochrony środowiska dla gminy Mosina na lata 2019-2022 z perspektywą na lata 2023-2026,
- Program usuwania wyrobów zawierających azbest z terenu Gminy Mosina.

Do realizacji założeń opisanych w ww. Programach przyczynia się także udział gminy w programach prowadzonych przez inne instytucje, takich jak programy Narodowego Funduszu Ochrony Środowiska i Gospodarki Wodnej (NFOŚiGW), realizowane na terenie województwa wielkopolskiego przez Wojewódzki Fundusz Ochrony Środowiska i Gospodarki Wodnej w Poznaniu (WFOŚiGW) przy współpracy gminy:

- Program „Czyste Powietrze” - zapewniający dofinansowanie kompleksowej termomodernizacji budynków oraz wymiany starych i nieefektywnych źródeł ciepła na paliwo stałe na nowoczesne źródła ciepła spełniające najwyższe normy;
- Program „Ciepłe Mieszkanie” - zakładający poprawę jakości powietrza oraz zmniejszenie emisji pyłów i gazów cieplarnianych poprzez wymianę źródeł ciepła i poprawę efektywności energetycznej w lokalach znajdujących się w budynkach mieszkalnych wielorodzinnych.



Ryc. 32 Informacja o programie Ciepłe Mieszkanie

## Program Ochrony Środowiska

Program ochrony środowiska dla gminy Mosina na lata 2019-2022 z perspektywą na lata 2023-2026 jest podstawowym dokumentem określającym kierunki prowadzenia polityki ochrony środowiska na terenie gminy. Dokument określa politykę środowiskową, a także wyznacza cele i zadania środowiskowe, które odnoszą się do aspektów środowiskowych, usystematyzowanych według priorytetów. Podczas tworzenia dokumentu, przyjęto założenie, iż powinien on spełniać rolę narzędzia pracy przyszłych użytkowników, ułatwiającego i przyspieszającego rozwiązywanie poszczególnych zagadnień. Opracowanie zawiera między innymi rozpoznanie aktualnego stanu środowiska w gminie, przedstawia propozycje oraz opis zadań, które niezbędne są do kompleksowego rozwiązania problemów związanych z ochroną środowiska.

### Podstawa prawna

Uchwała nr XVII/116/19 Rady Miejskiej w Mosinie z dnia 24 października 2019 r. w sprawie przyjęcia "Program ochrony środowiska dla gminy Mosina na lata 2019-2022 z perspektywą na lata 2023-2026"

### Cel

Poprawa stanu środowiska naturalnego, efektywne zarządzanie środowiskiem, wypracowanie mechanizmów ochrony środowiska przed degradacją

### Realizacja

W ramach zmniejszenia tzw. niskiej emisji ze źródeł komunalnych:

- dofinansowano z budżetu gminy wymianę źródeł ciepła w budynkach mieszkalnych w ramach działania „Mosina bez smogu” (ze środków własnych gmina udzieliła 41 dotacji na łączną kwotę 288 000 zł),
- współpracowano z WFOŚiGW w realizacji Programu Priorytetowego „Czyste Powietrze” - prowadzono punkt informacyjno-konsultacyjny wspierając mieszkańców w pozyskiwaniu dotacji na przedsięwzięcia termomodernizacyjne (do końca 2023 r. do WFOŚiGW wpłynęło łącznie 1005 wniosków o dofinansowanie, zrealizowanych i rozliczonych zostało 429 przedsięwzięć oraz wypłacono dotacje w kwocie 7 253 438,76 zł),
- prowadzono działania upowszechniające informacje o tzw. uchwałach antysmogowych i możliwościach uzyskania dofinansowań z różnych źródeł, także z dotacji powiatu poznańskiego,
- realizowano wprowadzanie danych do Centralnej Ewidencji Emisyjności Budynków (CEEB).

W zakresie ochrony przyrody i zieleni:

- wykonano zabiegi pielęgnacyjne na pomnikowych drzewach w Pecnej i Mosinie,
- zrealizowano projekt usuwania folii rolniczych dofinansowany z Narodowego Funduszu Ochrony Środowiska i Gospodarki Wodnej (zebrano 21,9 Mg odpadów),
- we porozumieniu z powiatem poznańskim realizowano usuwanie wyrobów zawierających azbest (usunięto 63,48 Mg),
- w gminnym systemie gospodarowania odpadami wprowadzono selektywną zbiórkę popiołów.

### **Koszty usuwania dzikich wysypisk**

Koszt odbioru i zagospodarowania odpadów pochodzących z nielegalnych wysypisk odpadów na terenie gminy Mosina na podstawie umowy pomiędzy Gminą Mosina a ZUK Sp. z o. o. wyniósł: **57 389,65 zł brutto**.

### **Plan gospodarki niskoemisyjnej**

Plan Gospodarki Niskoemisyjnej Gminy Mosina jest dokumentem strategicznym określającym rozwiązania przyjęte przez Gminę w zakresie działań inwestycyjnych i nieinwestycyjnych w obszarach związanych z użytkowaniem energii w budownictwie, transporcie, energetyce, gospodarce komunalnej, a także zarządzaniu gminą w latach 2015–2020. Dokument opracowano na zamówienie Stowarzyszenia Metropolia Poznań, którego członkiem jest gmina Mosina. Określa cele, które gmina powinna realizować jako podstawowa jednostka państwa Polskiego zobowiązanego prawem międzynarodowym – Protokołem z Kioto oraz pakietem klimatyczno-energetycznym Unii Europejskiej – do redukcji emisji gazów cieplarnianych.

### **Podstawa prawna**

Uchwała nr XXV/185/15 Rady Miejskiej w Mosinie z dnia 30 grudnia 2015 r. w sprawie przyjęcia “Planu gospodarki Niskoemisyjnej Gminy Mosina”.

### **Cel**

Poprawa jakości powietrza na terenie gminy, redukcja emisji gazów cieplarnianych i ograniczenie tzw. niskiej emisji poprzez zwiększenie wykorzystania niskoemisyjnych źródeł energii (w szczególności odnawialnych źródeł energii – OZE), zmniejszenie zużycia energii i poprawę efektywności energetycznej.

## **Realizacja**

Pozyskano dofinansowanie z WFOŚiGW na realizację wymiany źródeł ciepła w budynkach wielolokalowych w ramach programu CIEPŁE MIESZKANIE. Udzielanie dofinansowań rozpoczęło w lipcu 2023 r. i od tego momentu przyjęto 5 wniosków, zrealizowano 2 przedsięwzięcia oraz wypłacono dotacje w kwocie 36 896,45 zł.

## **Program usuwania azbestu**

Azbest jest zaliczany do dziesięciu najgroźniejszych substancji zanieczyszczających na ziemi. Badania naukowe udowodniły, że azbest stanowi poważne zagrożenie dla zdrowia w następstwie długotrwałego narażenia dróg oddechowych na wdychanie jego włókien. W związku z tym Ministerstwo Zdrowia i Opieki Społecznej uwzględniło azbest w wykazie niebezpiecznych substancji chemicznych o udowodnionym działaniu rakotwórczym. Od 1997 r. polskie prawo zakazuje produkcji, handlu oraz stosowania wyrobów zawierających azbest (ustawa z 19 czerwca 1997 r. o zakazie stosowania wyrobów zawierających azbest). Dopuszcza się wykorzystywanie azbestu lub wyrobów zawierających azbest w użytkowanych budynkach, instalacjach lub urządzeniach nie dłużej niż do 31 grudnia 2032 r.

W tym zakresie do obowiązków gminy należy gromadzenie informacji przekazywanych przez osoby fizyczne (właściciele i zarządców nieruchomości) o wyrobach zawierających azbest i miejscu ich wykorzystywania, przedkładanie marszałkowi województwa informacji o rodzaju, ilości i miejscach występowania substancji stwarzających szczególne zagrożenie dla środowiska, w tym azbestu, oraz udzielanie zezwoleń na transport odpadów niebezpiecznych (w tym azbestu). W Programie usuwania wyrobów zawierających azbest zinwentaryzowano obiekty budowlane, określono harmonogram dalszego postępowania oraz wskazano potencjalne źródła finansowania.

## **Podstawa prawna**

Uchwała nr LXIX/484/14 Rady Miejskiej w Mosinie z dnia 30 października 2014 r. w sprawie "Programu usuwania wyrobów zawierających azbest na terenie Gminy Mosina".

## **Cel**

Usunięcie wyrobów zawierających azbest w sposób bezpieczny dla zdrowia mieszkańców gminy oraz środowiska naturalnego.

## **Realizacja**

Działając w porozumieniu z powiatem poznańskim oraz z wykorzystaniem dofinansowania ze środków WFOŚiGW usunięto 63 480 kg eternitu.

## Analiza decyzji środowiskowych pod kątem rozwoju Gminy i planowanych inwestycji

### Lista wydanych decyzji:

- OŚ.6220.18.2022.MS – 14 kwietnia 2023 r. – budowa 22 budynków mieszkalnych jednorodzinnych wolnostojących na działce nr 205 w Dymaczewie Nowym,
- OŚ.6220.23.2022.MS – 27 kwietnia 2023 r. – realizacja zespołu zabudowy mieszkaniowej i usługowej w obszarze administracyjnym gminy Mosina w miejscowości Babki, działki nr ewid. 21/33,
- OŚ.6220.12.2022.MS – 5 lipca 2023 r. – rozbudowa istniejącego zakładu gospodarowania odpadami – przetwarzanie odpadów tworzyw sztucznych oraz zbieranie odpadów (w miejscowości Czapury na terenie firmy Jerzy Jabłoński WTÓRPLAST).

### Inwestycje liniowe realizowane przez Gminę, służące ochronie środowiska

Infrastruktura wodociągowo–kanalizacyjna na terenie gminy realizowana jest przez:

- Gminę Mosina z własnych środków budżetowych jako zadania własne gminy,
- powołane do realizacji zadań w tym zakresie właściwe Spółki.

Gmina zaopatrywana jest w wodę za pośrednictwem dwóch operatorów:

- Aquanet S.A. w Poznaniu,
- Majątek Rogalin Sp. z o.o.

Długość sieci:

- wodociągowej: **243,31 km** (+17,4 km w stosunku do stanu na koniec 2022),
- kanalizacyjnej: **204,82 km** (+5,9 km w stosunku do stanu na koniec 2022).

Liczba przyłączy:

- do sieci wodociągowej: **8 785 szt.**,
- do sieci kanalizacji sanitarnej: **8 771 szt.**

Ilość sprzedanej wody pitnej mieszkańcom: **1 369 158,4 m<sup>3</sup>.**

Ilość odebranych ścieków od mieszkańców: **851 711,4 m<sup>3</sup>.**

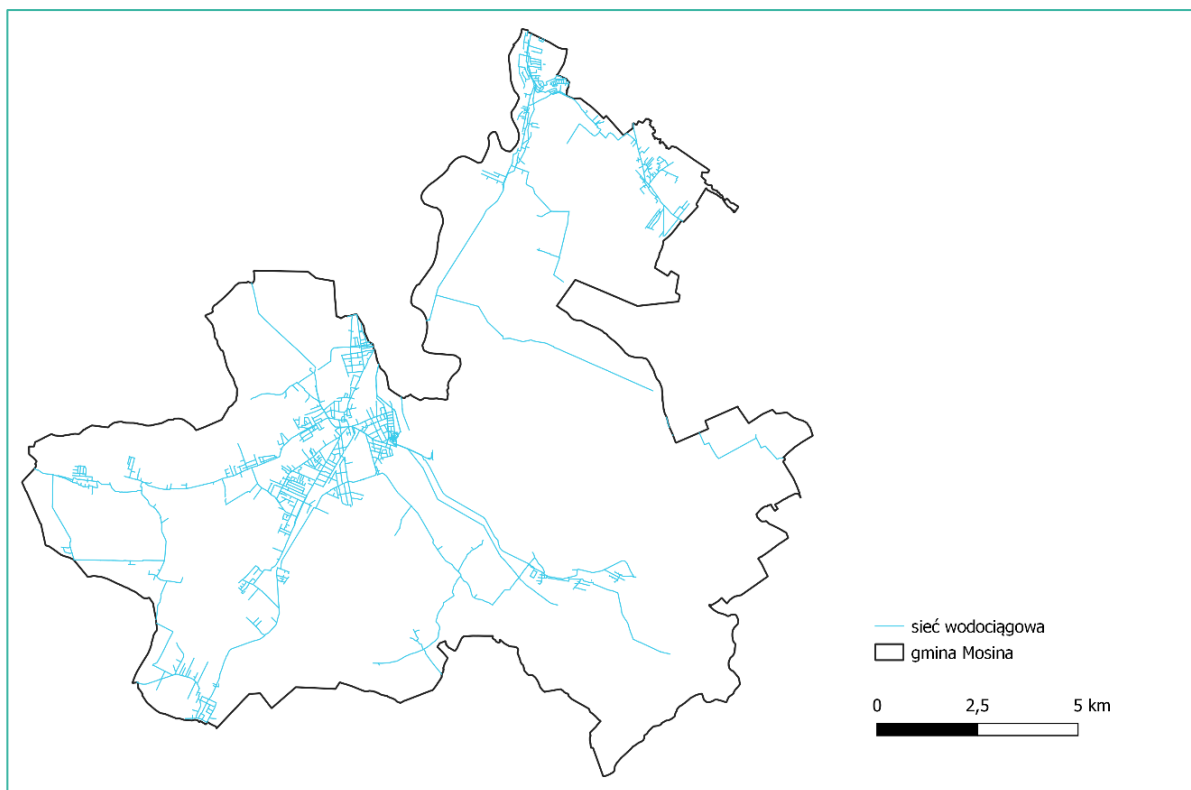

Ryc. 33 Stan zainwestowania w sieć wodociągową

Źródło: Opracowanie własne na podstawie danych z Aquanet S.A

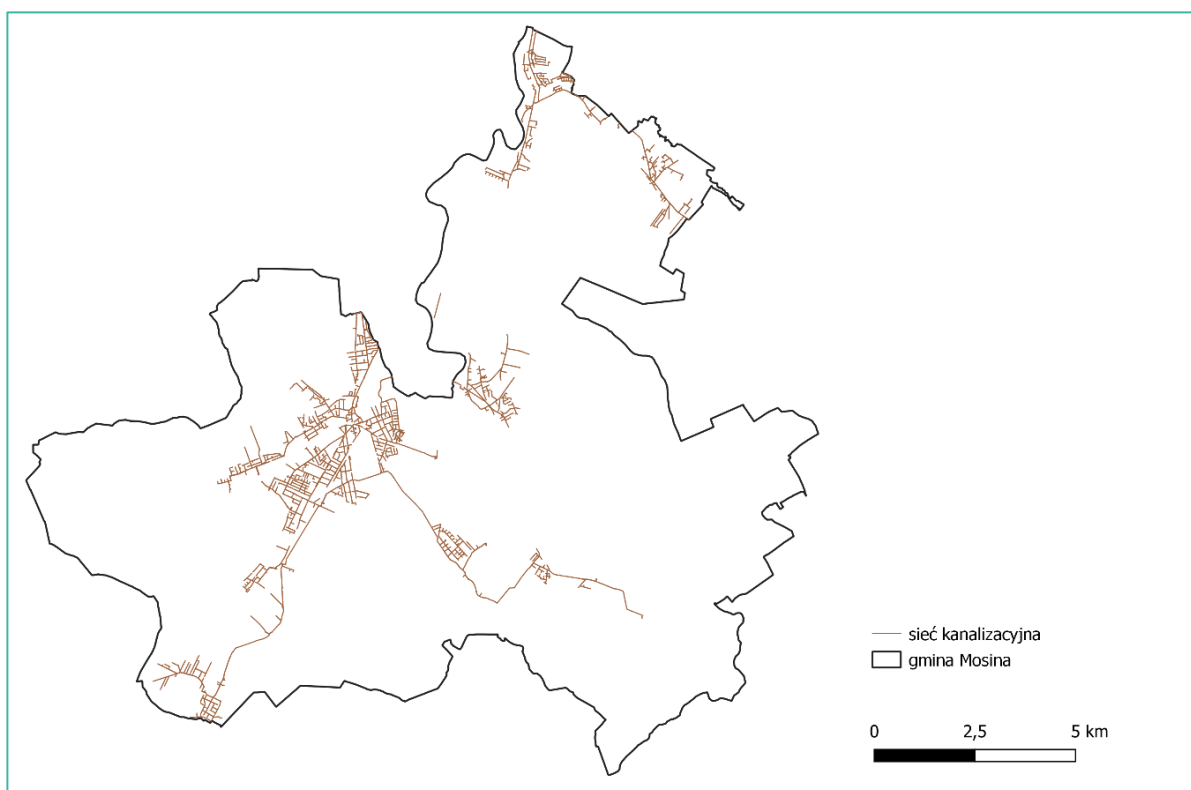

Ryc. 34 Stan zainwestowania w sieć kanalizacji sanitarnej

Źródło: Opracowanie własne na podstawie danych z Aquanet S.A.

# PRZEDSIĘBIORCZOŚĆ I RYNEK PRACY |

RAPORT  
O STANIE  
GMINY





## XV. Analiza stanu i trendów przedsiębiorczości i rynku pracy

Do Gminnego Centrum Informacji (GCI) zgłoszono – za pośrednictwem strony internetowej lub bezpośrednio w siedzibie – 121 ofert pracy (97 w 2022 r.). 20 osób opublikowało na stronie internetowej GCI swoje ogłoszenia o poszukiwaniu zatrudnienia (o 54 mniej niż w 2022 r.). Wśród ofert pracy zgłaszanych w analizowanym roku poszukiwano m.in. pracowników produkcyjnych, murarzy i pomocników murarzy, nauczycieli, kierowców, magazynierów, operatorów maszyn, opiekunów dzieci i osób starszych, pracowników biurowych, administracji i księgowości, specjalistów ds. handlu i sprzedaży. Osoby poszukujące pracy były zainteresowane podjęciem zatrudnienia m.in. w charakterze osoby sprzątającej, opiekunki do dziecka/osoby starszej, pracownika budowlanego, pracownika biurowego czy portiera/pracownika gospodarczego.

W GCI kontynuowano pomoc obywatelom Ukrainy, którzy w wyniku wojny przybyli do Polski i szukali pracy. GCI było jednym z miejsc, w którym mogli uzyskać pomoc z zakresu pośrednictwa pracy, świadczeń z ZUS, rozliczenia PIT, przygotowania CV czy załatwiania innych spraw związanych z pobytem w Polsce.

### Wskaźnik bezrobocia rejestrowanego



# 3%

Stopa bezrobocia rejestrowanego w województwie wielkopolskim na koniec grudnia 2023 r. wyniosła **3,0%** (46,5 tys. osób), co w skali roku oznacza wzrost o 0,1 p. proc (2,9% na koniec 2022 r.).

Wskaźnik ten wciąż pozostaje najniższy w kraju (o 2,1 p. proc. poniżej wskaźnika ogólnopolskiego i jednocześnie o 5,6 p. proc. niżej aniżeli w podkarpackim, gdzie była najwyższa).



# 100 kobiet 90 mężczyzn

W wielkopolskiej grupie bezrobotnych na koniec analizowanego roku w Powiatowym Urzędzie Pracy w Poznaniu zarejestrowanych było **100 kobiet** i **90 mężczyzn** zamieszkałych w gminie. Spośród nich 41 osób było w wieku poniżej 30 roku życia, a 60 osób powyżej 50 roku życia. W grupie tej 52 osoby były długotrwale bezrobotne, 34 osoby pobierały zasiłek, a 16 osób to osoby z niepełnosprawnościami.

Status osoby poszukającej pracy posiadały 3 osoby i nie było wśród nich osób z niepełnosprawnościami. Do Powiatowego Urzędu Pracy w Poznaniu zgłoszono 2 oferty pracy. 23 osoby podjęły pracę, a 6 osób założyło własne firmy korzystając z dofinansowania z Funduszu Pracy.

## Liczba przedsiębiorstw na 1000 mieszkańców

Tab. 33 Podmioty wpisane do REGON na 1000 mieszkańców

	2022	2023	różnica
podmioty wpisane do REGON na 1000 mieszkańców	156	174	18
podmioty wpisane do REGON na 1000 mieszkańców w wieku produkcyjnym	263	294	31

Źródło: Urząd Miejski w Mosinie, bdl.stat.gov.pl

Tab. 34 Osoby fizyczne i spółki prowadzące działalność gospodarczą

	2022	2023	różnica
osoby fizyczne prowadzące działalność gospodarczą	4496	4686	190
spółki	214	222	8

Źródło: Urząd Miejski w Mosinie, bdl.stat.gov.pl

Tab. 35 Podmioty nowo zarejestrowane i wyrejestrowane z REGON

	2022	2023	różnica
podmioty nowo zarejestrowane w REGON, w tym:	411	432	21
– jednoosobowe działalności gospodarcze	325	331	6
– inne formy prawne	86	101	15
podmioty wyrejestrowane z REGON, w tym:	214	222	8
– jednoosobowe działalności gospodarcze	196	186	10
– inne formy prawne	18	36	18

Źródło: Urząd Miejski w Mosinie, bdl.stat.gov.pl

## Ilość szkoleń z zakresu aktywizacji zawodowej i liczba osób przeszkolonych

GCI realizowało zdania z zakresu pośrednictwa pracy oraz aktywizacji zawodowej mieszkańców organizując bezpłatne szkolenia z zakresu aktywizacji zawodowej. We współpracy z TEB Edukacja z Poznania GCI realizowało bezpłatne kursy zawodowe kończące się uzyskaniem kwalifikacji i zdobyciem nowego zawodu. W Centrach Internetowych w Świątnikach i Nowinkach odbywały się zajęcia z florystyki i bukietarstwa (ok. 50 osób) oraz Opiekun Medyczny (ok. 45 osób), realizowane jako szkoła policealna. Ponadto Centra prowadziły zajęcia stacjonarne i online (np. terapeuta zajęciowy dla ok. 45 osób), organizowały indywidualne zajęcia z obsługi komputera, zajęcia dla dzieci i młodzieży, cykliczne spotkania m.in. dla seniorów, a także zajęcia ruchowe i edukacyjne.

## Ilość dyżurów pracowników ZUS, PUP, US dla mieszkańców gminy

ZUS: 4 dyżury - skorzystało ponad 100 osób.

US: 2 dyżury - skorzystało ok. 50 osób.

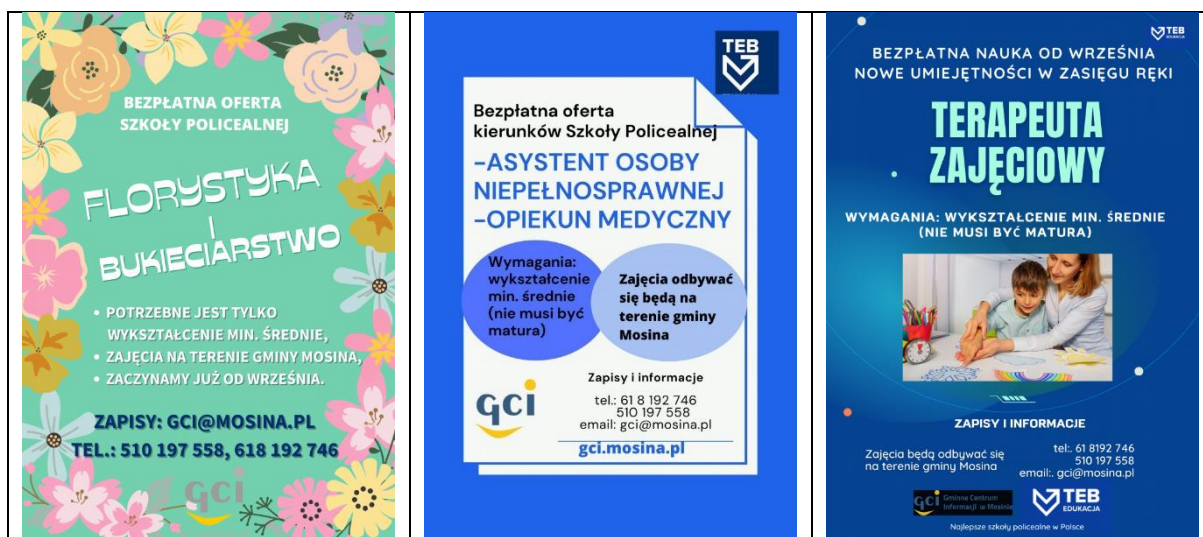

Ryc. 35 Zajęcia dla mieszkańców odbywające się na terenie gminy Mosina

## Targi Edukacji i Pracy w Mosinie

GCI we współpracy z Zespołem Szkół w Krośnie zorganizowało 6 marca 2023 roku szesnastą edycję Targów Edukacji i Pracy w Mosinie. Dzięki współpracy z Ośrodkiem Sportu i Rekreacji, który był partnerem wydarzenia, targi po raz kolejny odbyły się w hali sportowo-widowiskowej w Krośnie, przy ulicy Krasickiego 16.



Zdj. 86 Prelekcje podczas Targów Edukacji i Pracy

Podczas Targów uczniowie klas siódmych i ósmych szkół podstawowych z terenu gminy oraz osoby poszukujące pracy miały okazję uzyskać kompleksowe informacje na temat możliwości wyboru kierunku kształcenia, poruszania się po rynku pracy, doradztwa zawodowego oraz dostępnych ofert pracy, programów i szkoleń. Przez

cztery godziny zarówno osoby odwiedzające targi, jak i wystawcy mieli zapewniony program pełen atrakcji - na scenie prezentowane były zawody oraz oferta edukacyjne szkół, zaś na zewnątrz budynku była prezentacja sprzętu strażackiego, pokazy strażackie i pogadanki o pracy w zawodzie strażaka.



Zdj. 87 Mosina z lotu ptaka

## Spis zdjęć

Zdj. 1 Pakiet noworodkowy dla dzieci posiadaczy Mosińskiej Karty Mieszkańca .....	16
Zdj. 2 Radni VIII kadencji Rady Miejskiej w Mosinie .....	33
Zdj. 3 Budynek Urzędu przy ul. Plac 20 Października 1 .....	34
Zdj. 4 Budynek Urzędu przy ul. Dworcowej 3 .....	34
Zdj. 5 Ośrodek Pomocy Społecznej .....	38
Zdj. 6 Mosińska Biblioteka Publiczna .....	38
Zdj. 7 Mosiński Ośrodek Kultury .....	38
Zdj. 8 Galeria Sztuki w Mosinie .....	39
Zdj. 9 Hala sportowa Ośrodka Sportu i Rekreacji w Mosinie przy ul. Krasickiego 16 .....	39
Zdj. 10 Środowiskowy Dom Samopomocy Społecznej w Mosinie .....	39
Zdj. 11 Widok na osiedla w Krośnie .....	46
Zdj. 12 Rynek w Mosinie .....	49
Zdj. 13 Mosińska Karta Mieszkańca .....	52
Zdj. 14 Pokój w ośrodku w Skrzynkach dedykowany Gminie Mosina .....	60
Zdj. 15 Delegacja Gminy Mosina i Seelze .....	65
Zdj. 16 Delegacja z Mosiny w Seelze .....	67
Zdj. 17 Wręczenie podziękowań dla burmistrza Gminy Seelze .....	68
Zdj. 18 Gminny konkurs recytatorski organizowany przez Hufiec Mosina dofinansowany z budżetu gminy .....	69
Zdj. 19 XXVIII Rajd Śladami Rzeczypospolitej Mosińskiej organizowany przez Krąg Instruktorski T.W.A. Elita i OSiR w Mosinie dofinansowany z budżetu Gminy Mosina .....	70
Zdj. 20 Autobus Przedsiębiorstwa Usług Komunalnych .....	85
Zdj. 21 Wielkopolskie Centrum Recyklingu w Jarocinie .....	86
Zdj. 22 Przebudowa ulicy Różanej i Łąkowej w miejscowości Pecna .....	107
Zdj. 23 Przebudowa ulicy bocznej od ul. Pożegowskiej w Mosinie .....	108
Zdj. 24 Autobus PUK .....	111
Zdj. 25 Przystanki autobusowe przy ul. Dworcowej w Mosinie .....	116
Zdj. 26 Dworzec kolejowy w Mosinie .....	117
Zdj. 27 Koncert Noworoczny z udziałem Stefano Terrazzino .....	119
Zdj. 28 Premiera spektaklu "8 kobiet" Roberta Thomasa w wykonaniu Teatru "Ten drugi" działającego przy Mosińskim Ośrodku Kultury .....	119
Zdj. 29 Finalnym akcentem tradycyjnych Dni Mosiny był koncert w wykonaniu Lanberry .....	120
Zdj. 30 Festiwal Opowieści Podróżniczych „Podróżuj” w ramach Dni Mosiny .....	120
Zdj. 31 Koncert muzyki barokowej "Klasyka w Plenerze" – zespół TresAnime .....	121
Zdj. 32 Zespół Ensemble del Passato z gościnnym udziałem Agnieszki Budzińskiej-Bennett .....	121
Zdj. 33 koncerty w ramach form pt. Park Pełen Kultury podczas edycji „Szeroko na Wąskiej” .	122
Zdj. 34 XII Ogólnopolski Przegląd Kapel Gitarowych .....	122
Zdj. 35 Druga edycja festiwalu Rock'w'Rock w Mosinie .....	123
Zdj. 36 Finał projektu i wystawa prac uczestników projektu inspirowanych twórczością J. Malczewskiego „Malczewski na nowo” z wykładem prof. UAM dr hab. B. Korzeniewskiego .....	124
Zdj. 37 XVI Powiatowy Turniej Rzeźbiarski w Mosinie .....	125
Zdj. 38 Festiwal Teatralny fesTTeatr .....	125
Zdj. 39 Edukacja kulturalna podczas wakacji zimowych i letnich .....	126
Zdj. 40 Nowe Horyzonty Edukacji Filmowej .....	126

Zdj. 41 Kino plenerowe .....	126
Zdj. 42 Zajęcia teatralne .....	127
Zdj. 43 Koło fotograficzno-filmowe .....	127
Zdj. 44 Zajęcia ceramiczne .....	127
Zdj. 45 Wykłady z Historia sztuki i Wiedzy o kulturze .....	127
Zdj. 46 Nauka gry na gitarze .....	128
Zdj. 47 Studio muzyczno-wokalne .....	128
Zdj. 48 Zajęcia plastyczne .....	128
Zdj. 49 Festiwal Piosenki Patriotycznej .....	129
Zdj. 50 Wieczory w Salonie Poetyckim - prowadzenie Kalina Izabela Ziota .....	131
Zdj. 51 Spotkanie z Dionizym Piątkowskim, dziennikarzem jazzowym .....	132
Zdj. 52 Wystawa „Mosina’ 43. Masowe aresztowania mosinian w 1943 roku” .....	133
Zdj. 53 Prelekcja historyczna z Robertem Kiszkurno .....	135
Zdj. 54 Spotkanie autorskie ze Sławomirem Gortychem .....	137
Zdj. 55 Kicia Kocia w bibliotece .....	139
Zdj. 56 Spotkanie z Aldoną Talarczyk kostiumografką i absolwentką UAP .....	140
Zdj. 57 Spotkanie z Zofią Słupczyńską – ilustratorką filmowej adaptacji „Chłopów” .....	140
Zdj. 58 Warsztaty pt. Drzewo genealogiczne dla początkujących .....	141
Zdj. 59 Przystań Żeglarska w Dymaczewie Nowym .....	142
Zdj. 60 3 Mikołajkowy maraton Fitness .....	145
Zdj. 61 Bieg Eleganta na 5 w ramach Dni Mosiny .....	146
Zdj. 62 Sala do cyclingu .....	147
Zdj. 63 Zajęcia fitness .....	149
Zdj. 64 Rywalizacja szkolna – unihokej .....	152
Zdj. 65 Rywalizacja szkolna – przeciąganie liny .....	152
Zdj. 66 9 Bieg Zimowy po Wielkopolskim Parku Narodowym .....	156
Zdj. 67 18 Turniej Formacji Tanecznych Mosina 2023 .....	157
Zdj. 68 9 Bieg” Elegant na 5” .....	158
Zdj. 69 Król Parku, fot. D. Madej .....	160
Zdj. 70 Otwarte Mistrzostwa Gminy Mosina w kolarstwie przełajowym MTB Wiórek .....	161
Zdj. 71 Impreza biegowa 7 Konstancy NOVA 10, fot. D. Madej .....	162
Zdj. 72 Muzeum Pałac w Rogalinie .....	163
Zdj. 73 Kąpielisko Glinianki .....	164
Zdj. 74 Zabezpieczenie wydarzeń na terenie Gminy Mosina .....	166
Zdj. 75 Działania Ochotniczych Straży Pożarnych z terenu Gminy Mosina .....	168
Zdj. 76 Zabezpieczenie dachu .....	169
Zdj. 77 Przedszkole w Zespole Szkół w Krośnie .....	176
Zdj. 78 Szkoła Podstawowa w Pecnej .....	176
Zdj. 79 Rozbudowa SP w Krosinku o salę gimnastyczną i część dydaktyczno-wychowawczą ....	180
Zdj. 80 Rozdanie stypendiów samorządu Gminy Mosina .....	185
Zdj. 81 Prelekcja z policją w Środowiskowym Domu Samopomocy .....	189
Zdj. 82 Ołtarz przed renowacją .....	206
Zdj. 83 Ołtarz po renowacji .....	206
Zdj. 84 Skrzyżowanie ul. Leszczyńskiej i Akacyjowej z reklamami i bez .....	208
Zdj. 85 Skrzyżowanie ul. Krotowskiego i Mickiewicza z reklamami i bez .....	208

Zdj. 86 Prelekcje podczas Targów Edukacji i Pracy .....	219
Zdj. 87 Mosina z lotu ptaka .....	220

## Spis tabel

Tab. 1 Liczba osób zamieszkujących miasto Mosina w podziale na osiedla .....	9
Tab. 2 Liczba osób zamieszkująca sołectwa gminy Mosina .....	10
Tab. 3 Liczba osób w podziale na miejscowości .....	12
Tab. 4 Gęstość zaludnienia .....	14
Tab. 5 Wymeldowania i wyjazdy .....	15
Tab. 6 Zameldowania i powroty .....	15
Tab. 7 Źródła dochodów gminy Mosina .....	25
Tab. 8 Wydatki gminy Mosina .....	27
Tab. 9 Wynik operacyjny gminy Mosina .....	29
Tab. 10 Zadania do realizacji w sołectwach w ramach Funduszu sołectkiego .....	41
Tab. 11 Zadania do realizacji w sołectwach w ramach dodatkowego funduszu jednostek pomocniczych .....	44
Tab. 12 Zadania do realizacji w osiedlach w ramach funduszu osiedlowego .....	47
Tab. 13 Zadania do realizacji w osiedlach w ramach dodatkowego funduszu jednostek pomocniczych .....	48
Tab. 14 Ilość przyjętych i adoptowanych przez Schronisko zwierząt z terenu Gminy Mosina .....	63
Tab. 15 Podjęte uchwały w podziale na obszary .....	71
Tab. 16 Status podjętych uchwał .....	71
Tab. 17 Struktura przychodów i kosztów w latach 2021-2023 (kwoty zaokrąglone do pełnych złotych) .....	82
Tab. 18 Struktura przychodów i kosztów w latach 2021-2023 (kwoty zaokrąglone do pełnych złotych) .....	83
Tab. 19 Struktura przychodów i kosztów w latach 2021-2023 (kwoty zaokrąglone do pełnych złotych) .....	84
Tab. 20 Zestawienie dróg publicznych .....	88
Tab. 21 Zestawienie dróg wewnętrznych .....	96
Tab. 22 Raport ilości sprzedanych karnetów za okres 1 stycznia 2023 r. do 31 grudnia 2023 r. ...	148
Tab. 23 Liczba godzin podstawowej działalności edukacyjnej placówek za pierwszy pełny roboczy tydzień października 2023 w poszczególnych placówkach (bez godzin świetlicy, biblioteki i etatów PPP) .....	177
Tab. 24 Średnia wielkość oddziałów szkolnych w poszczególnych placówkach .....	177
Tab. 25 Liczba dzieci o statusie uchodźcy uczęszczających do szkół w Gminie Mosina .....	178
Tab. 26 Bazy placówek oświatowych .....	180
Tab. 27 Liczba pomocy dydaktycznych w szkołach/przedszkolach .....	181
Tab. 28 Średnie wyniki egzaminu ósmoklasisty [%] .....	183
Tab. 29 Liczba rodzin o trudnej sytuacji życiowej .....	191
Tab. 30 Świadczenia socjalne .....	193
Tab. 31 Odsetek spraw załatwionych drogą elektroniczną .....	193
Tab. 32 Decyzje o ustaleniu warunków zabudowy i ustaleniu lokalizacji inwestycji celu publicznego .....	202

Tab. 33 Podmioty wpisane do REGON na 1000 mieszkańców .....	218
Tab. 34 Osoby fizyczne i spółki prowadzące działalność gospodarczą.....	218
Tab. 35 Podmioty nowo zarejestrowane i wyrejestrowane z REGON .....	218

## Spis rycin

Ryc. 1 Gmina Mosina na mapie Polski.....	8
Ryc. 2 Liczba osób zamieszkujących miasto Mosina w podziale na osiedla .....	9
Ryc. 3 Liczba osób zamieszkujących gminę Mosina w podziale na osiedla .....	11
Ryc. 4 Dynamika zmian liczby mieszkańców w latach 2014-2023.....	13
Ryc. 5 Mieszkańcy stali wg ekonomicznych grup wieku .....	13
Ryc. 6 Piramida wieku i płci mieszkańców stałych .....	14
Ryc. 7 Ankieta dotycząca Strategii Rozwoju Gminy Mosina 2030+ w wersji papierowej .....	21
Ryc. 8 Ankiety dotyczące Strategii Rozwoju Gminy Mosina 2030+ w wersji elektronicznej .....	21
Ryc. 9 Porównanie struktury dochodów bieżących w latach 2022-2023 .....	26
Ryc. 10 Kształt WPF Gminy Mosina wg ostatniej zmiany uchwały .....	30
Ryc. 11 Profil Gminy Mosina na platformie Instagram .....	51
Ryc. 12 Statystyki wyświetleń, zasięgu, interakcji i obserwatorów na gminnej stronie Facebook ..	52
Ryc. 13 Strona Internetowa mosina.pl.....	52
Ryc. 14 Informator Mosiński 2023 .....	53
Ryc. 15 Plan Zrównoważonej Mobilności dla Metropolii Poznań do 2040 roku.....	54
Ryc. 16 Schemat linii autobusowej nr 691 – długość ok. 17 km.....	112
Ryc. 17 Schemat linii autobusowej nr 692 – długość ok. 28 km .....	113
Ryc. 18 Schemat linii autobusowej nr 693 – długość ok. 21 km .....	113
Ryc. 19 Schemat linii autobusowej nr 694 – długość ok. 7 km .....	114
Ryc. 20 Schemat linii autobusowej nr 698 – długość ok. 41 km.....	114
Ryc. 21 Schemat linii autobusowej nr 699 – długość ok. 94 km .....	115
Ryc. 22 Wystawy w Galerii Historycznej .....	130
Ryc. 23 30-lecie powstania Galerii Sztuki .....	136
Ryc. 24 Ulotka dotycząca odpadów wielkogabarytowych i elektroodpadów .....	171
Ryc. 25 Budżet oświatowy Gminy Mosina .....	174
Ryc. 26 Ośrodek Pomocy Społecznej – Asystent Osobisty Osoby Niepełnosprawnej .....	195
Ryc. 27 Studium uwarunkowań i kierunków zagospodarowania przestrzennego Gminy Mosina	198
Ryc. 28 MPZP pn. „Mosina – ul. Strzelecka 70-78” obejmującego część miasta Mosina .....	201
Ryc. 29 MPZP pn. „Krosinko – ul. Malinowa 9” obejmującego część wsi Krosinko.....	201
Ryc. 30 Obszar rewitalizacji.....	203
Ryc. 31 Karta adresowa zabytku w Babkach - rządcówka, zespół folwarczny .....	205
Ryc. 32 Informacja o programie Ciepłe Mieszkanie .....	210
Ryc. 33 Stan zainwestowania w sieć wodociągową .....	215
Ryc. 34 Stan zainwestowania w sieć kanalizacji sanitarnej.....	215
Ryc. 35 Zajęcia dla mieszkańców odbywające się na terenie gminy Mosina .....	219



